京城日報 夕刊
編輯兼發行人 兒島高信 印刷人 小川三之介
京城府太平通一丁目 發行所 合資會社京城日報社
十二月一日（火）

コインベルト セーフコンベヤーベルト ゴム入帆布エレベーターベルト コインVロープ

日獨文化提携强化 教授等の交換を圖る 獨逸當局非常な熱意

【東京發】共産インターナショナルに對する日獨協定締結され兩國間の親交緊密化へ突進しつゝあるがドイツに於ては日獨兩國の文化提携に關して、非常な熱意を有し、こゝに東西文化の融合をはかることを眼目として大學教授、學生、藝術家等の交換に乘出すべく準備中と傳へられる、これについてわが外務當局の意向としては外交が單に政治、通商とのみ限らず文化的提携も必要と認められるに至つた現在、我方としても今後文化提携を强化する用意はある、勿論ドイツとも將來この點について努力することはあるだらう

藤沼翰長が鐵相を訪問

【東京電話】藤沼書記官長は三十日午後四時半官邸に前田鐵相を訪問、議院制度調査會委員と陸相との懇談會の議事進行方法その他に關し鐵相の意見を聽取協議を遂げ午後五時辭去した

新方針の下に 道學務課長及び視學官 會議開會 ▽……けふから三日間本府に

各道學務課長及び道視學官會議は一日午前十時、本府第一會議室で總督、總監臨席、富永學務局長統裁の下に京畿道近多學務課長、安岡視學官初め各道學務課長、視學官出席して開會、まづ政務總監の訓示があり引つゞき各局の指示に入つたが今回特に注目される指示は神社崇敬、國民精神の振作、中等教育の內容刷新、實業教育の內容普及充實、私設教育機關の內容刷新、教員の健康增進等であり會議の結果は注目されてゐる、なほ三日まで續會される

政務總監訓示

曩に政務總監の任を拜し茲に初めて道學務課長及道視學官の會同を催し地方教學の大綱に關して親しく所懷を述ぶると共に各道の實情を聽取するの機會を得ましたことは予の欣幸とする所であります、抑も帝國現下の情勢に鑑み克く時艱を克服し難局を打開し更に彌々國運の興隆を期せんが爲には固より施政上各般の施設各々其の宜しきを得ねばなりませぬが就中之が根幹、原動力を爲すものは實に國民教育の振作充實であると信じます

而して國民教育 は一に教育に關する勅語の聖旨を奉遵して之を以て本旨とするのでありますが、近時國體觀念の明徵、國民精神の振作、人格教育の徹底等が頻に强調せらるゝと共に、他面抽象的概念的教育の排除、實學教育の高揚乃至國民能力の强化等教育刷新の要望愈々高きを見ますことは此際教育行政及び實際教育の衝に當る者の深く顧念するを要するところであります

由來 半島の 教育は始政以來其の重點を國民性の涵養に置き、又常に時勢と民度とに順應し實生活に即せしめ教育實施を以て其の根本方針とし極めて適實なる步を進め來つたのでありますが、然も尚ほ不知不識の間に刷新改革を要すと認めらるゝ事項の漸く釀成せられたるもの亦尠くないのであります、既往も本年は畏くも教育に關する勅語を我が半島に御下付相成りましてより滿二十五年に當り先般本府に於ては總督閣下より諭告を發せられ各方面に於ても其の趣旨に基く諸施設を實施して感激を新にせられたのでありますが、尚本會同を機とし一層各位の御精進を希望致して已まない次第であります。現下我が國民教育上最も重視すべきは國民精神の振作及び實學教育の徹底に依り國民能力の强化長養を期するにあると信じます。而して國民精神の振作は之を國體觀念の明徵、國民道德の涵養に俟たねばなりませぬが、殊に教育者自身其の國民的自覺、道德的信念を深化し以て薫染感化の力を强大ならしむるを肝要と致します

次に實學教育の 主眼とするところは從來の單に概念的注入教授を排して勤勞體驗に依り生徒兒童將來の生活に即する實際的知識技能を授け以て興業治產の考を鞏固ならしむることに在ります、凡そ教授訓練は其の指標を常に叙上國民精神の振作と實學教育の徹底に置き周密なる企畫の下に其の達成を期すべきであります、而して之が實現の方策として中等教育の刷新、職業的陶冶の徹底、中等學校に於ける實業科及實業補習學校の改善、農家更生計畫の指導、卒業生指導施設の普及擴充、學校體育の强化徹底等は特に現下の重要事項であると信じます次に初等學校入學者教育擴充倍加計畫は愈々明年度を以て實施期に入るのでありますが、克く地方の實情を斟酌して之が實施の適切を期せられたいのであります、又實業教育の普及擴充は本府教育施設上不動の方針でありますから時に理解薄き地方民の啓導上相當困難を感ぜらるゝ點もあらうと存じますが深く大局に顧み此の方針に副ひ之が實施に遺憾なきを期せられんことを望みます

農山漁村の振興 運動就中中堅人物の養成に付ては各位御盡力の結果近來漸く補習學校の改組或は新設、普通學校卒業生指導施設の擴充、農民訓練所、農村女子講習所の增設等著々事業の强化進展を見つゝあるのでありますが、中堅人物の多數且急速なる養成は本運動遂行上最も切要なる事項なると共に更に爾後の指導を一層濃密ならしめ其の鞏固なる建設に於ける活動促進の方策を講ずることは之亦頗る喫緊の要務であります、各位は本府の方針に順應して夫々地方の實情に適應する施設の擴充强化に努むると共に之等人物の活動を一層促進し以て更生指導部落の擴充強化上遺憾なきを期せられたいのであります

次に先般本府に 於て新に學務局に社會教育課を設置し社會教育、社會教化、宗教、古蹟等に關する事務を專掌せしむることゝ致しましたのは文化進展の推移に伴ひ該方面の事務も愈々重要を加へ繁劇を來せるが爲であります、本來社會教育上の諸施設は一般學校教育施設と相俟ち不可分の關係に在りまして彼此連絡補益するに非ざれば萬全の效果を期し難いのでありますから各位は常に社會教育につき充分の關心を持し研究を盡しその伸展に資せられんことを望みます

以上は現下半島 の教育教化の實情に鑑み、其の長所は益々之を助長すると共に苟も缺陷有りと認めらるゝ事項に對しては大に刷新改善を加へ以て國民教育の完璧を期せんとする大綱でありまして、詳細に關しては別途指示する所がありますから克く其の趣旨を體し本府の方針に基く各般の施設を講ずる所なく半島教育教化の進展に盡粹せられんことを切望致します

昭和十一年十二月一日
朝鮮總督府政務總監 大野緑一郎

指示協議事項

◇學務局指示事項 神社崇敬、國民精神の振作及國民能力の强化、中等教育の普及充實、職業的陶冶の徹底、實業教育の內容刷新、私立學校及私設教育機關の內容刷新、簡易學校の施設經營、卒業生指導施設の普及擴充、農業補習學校の改善、中等學校に於ける實業科の改善、視學機關の活動、學校教員の健康增進、改正體操科教授要目、師範學校入學者及修了者、初等教育擴充倍加計畫、農家更生計畫の指導、學事諸統計、編纂完了教科用圖書、新年度當初より使用せしむべき新刊教科用圖書、修正教科用圖書、寺刹維持、靑少年の指導
◇農林局指示事項 初等學校兒童に對する愛林思想涵養
◇鐵道局希望事項 學生の修學旅行に關する件、旅客運賃の割引を受くる學校指定方申請
◇學務局協議事項 中等學校入學者選拔法の改正、學校體育及衞生【打合事項】、農業教員養成所卒業生【研究事項】、二部教授
◇道當提出打合事項

一人一話 グレート田舍 鈴川本府文書課長

京城の町を通つて見て一番に感じるのは亂雜だといふことで、まづグレート田舍といひたい、本町通りは割合ひに左側通行は統制されてゐるやうだが、これは目前の統制かも知れない、その他は勵行されてゐないやうに見受ける、私が十五年ばかり前に愛知縣の保安課長時代、歌を作つたりして交通安全デーをやつたことがある當時からすると京城は少しは良いかも知れんといふ程度だらう、其他の公衆道德の點でも例へば南山に登つて見ると國旗掲揚塔附近からあの風景一帶には新聞紙などが散らかしてあるが、あれなど實に不愉快である、一人一人が公衆道德を守つて呉れたらと思ふ（寫眞は鈴川本府文書課長）

駐支伊大使 張部長と懇談 コムミュニケの發表

【南京卅日同盟】イタリー大使ルヤコウ氏は卅日午前七時上海より南京着午後四時外交部に張部長を訪問し時局問題に關し懇談した、國民政府側は傳へられる日伊取極めの內容を重大視しこれが眞相を質すと共に イタリーが滿洲國を承認するが如きことあらば國際法上及び支那イタリーの親善上極めて遺憾で國民政府としては斷じて默過出來ないとイタリーの自重を要望した、これに對しイタリー大使は自國の立場と日伊政府の取極め內容に關し種々說明を行つた模樣である

【南京三十日同盟】イタリー大使の訪問について三十日午後外交部長會見後國民政府は次の如きコンミュニケを發表した
イタリー大使ルヤコウ氏は三十日午後四時外交部に張部長と懇談し從來イタリー支那兩國々交は非常に敦睦でイタリー政府は今後とも兩國の親善を一層增進することを希望する旨詳述しついで新聞報道による日伊協定成立說に關し說明した、これに對し張部長より詳細質問した所イタリー大使は本國政府に請訓した上回答する旨を約した、更にイタリーと支那の友好關係は毫も變更なき旨を言明した

陸軍定期大異動 けふ午後二時發令さる

【東京電話】陸軍十二月定期大異動はさきに內命があつたが一日午後二時發令された

朝鮮軍關係

陸軍異動中鮮內に於て發令となるもの左の如し

第二〇師團長 中將 三宅光治
第三八旅團長 少將 田中清一
第一九師團經理部長 主計監 根岸莞爾
待命被仰付 五師司附 少將 田邊松太郎
補步三八旅團長 近步三附 步中佐 田中馨
補步七五附 鎭要參謀 步少佐 伊藤義郎
補鎭要司附 步七五附 同 中野廣七
補步七五副官 兵本部員 步中佐 遠山一彥
補步七六附 一九師參謀 步少佐 小川一郞
補東京警備參謀兼東部防衞參謀 野砲二六附 砲少佐 猪飼秀雄
補參謀本部附
補朝鮮軍參謀 步七四附 砲中佐 臼井俊吾
補教育總監部附 步七四附 步大尉 浦邊彰
補陸軍運輸部附 步七五中隊長 同 伊藤秀一
補陸軍東運輸部附 步七八大隊副官 同 門松正一
補參本部員 步七七大隊副官 同 松山保治
補參本部員 步八〇中隊長 同 堀內秀生
補參本附 步七六中隊長 同 淸水重夫
補一九師參謀 步七七附 步中尉 岡鋼忠勝
補參本附 步七八附 步大尉 田中義久
補職業學校教導隊附兼同校教官 步八〇附 步中尉 戶川春治
補步七四機關銃隊長 同 中島信一
補步三七旅副官 步七四中隊長
補步七四機關銃隊長 步七七中隊長 同 高羽愼行
補步七七國守中隊長 步七八國守中隊長 同 犬塚榮
補七三附 步七六國守副官 同 朝田正藏
補七八國守中隊長 步七八附 同 田中俊一郞
補七八國守副官 騎二八中長 同 宮口功
補騎二附（晉松二中引佐服務） 騎大尉 石澤堅三
經理校教官 一主計正 森武夫
補一九師經理部長 二〇師經理部員
補步七七附兼一師經理部員 一主計 二味久
補步七七附 三主正 岩橋利夫
補朝鮮台病院附 二師軍醫部員 同 西藤穰
補步七七附 二〇師軍醫員 同 與村貞
補龍山病院附 步七七附 二軍 藤本英夫
補步七九附 大邱病院附 一軍 金川清
補步七七
補大邱病院附 步七八附 二軍 物江敏夫
補飛六附 航中尉 若山榮治
補陸軍飛校材料廠附 飛六中長 航大尉 矢島榮顯
補陸士校附 航空技研所員 航大尉 秋田範雄
補飛六中長 飛六附 航大尉 奧村一雄
補參本附 步七九中隊長 步大尉 眞野勇源右衞門
補步七九附 步七九附 同 喜多俊三
補步七九中長 步八〇中長 同 古閑武夫
兔本職 步八〇大副 同 高浦常八
補步八〇中長 步七四大副 同 櫻澤一治
補步七四中長 騎二八附 騎大尉 藤田憙之市
補騎二八中長 山砲二五附 砲中尉 菅戶恒士
補氣球聯隊附 野砲二六附 砲大尉 堀勇
補飛六中長 飛九附 航大尉 大野時雄
補航本部員 飛九附 同 中村元晴
補飛九警備隊長 同 矢野連
補飛九附 輜重一六副官 輜大尉 岩野八千雄
補一九師附 步七七附 步大尉 蘆永八甚
補技術本附 步七九附 同 鶴崎淳
補航本附 步七五副官 步少佐 德川郁
補步二八附（留守中服務） 步四六附 同 小林義人
補步八〇附（晉州高普公暨服務）

安東建設事務所 けふ開所式擧行

京義間中央線建設の南部工事を開始する慶北安東建設事務所は一日所長以下約百廿名の所員を任命鐵道局長代理稲見工作課長臨席して開所式を行つた

東郷中佐は御用掛兼務

今回の海軍異動で軍艦「那智」の副長から鎭海要港部參謀に轉補された東郷實中佐は、同時に總督府海軍御用掛囑託兼務を命ぜられ京城に駐在することになつた 東郷中佐は人も知る故東郷元帥の次男で海軍中堅將校中の手腕家である 總督府の海軍御用掛は從來の…と共に二名になつた譯である

井上中將入城

新任鎭海要港部司令官井上總松中將は赴任挨拶のため一日午前八時十五分入城天眞樓に投宿

あすの例の懇談會

◇…寺內陸相

豫報は"曇り後晴れ" 政黨側執拗に喰下るべきも 陸相は互讓的態度

【東京電話】寺內陸相は行政機構改革問題よりも議院制度問題をより重視し二日の議院制度調査會懇談會にも部內の反對的空氣を押切つて

出席し 積極的に說明することになり本問題に對し相當自信ある態度を持してゐるが、果して二日の懇談會において陸相の說明が政黨側委員の質問に納得を與へ得るや否やについては若干の危惧の念を抱いてゐる向きもある、即ち陸軍の議會制度刷新に對する態度は五・一五事件より二・二六事件に至る期間陸軍側に表明せられた部內の意向によつても看取せられ今次の刷新要望はこゝに胚胎してをり相當根據ある根强いものである、從つて寺內陸相としても部內のこの動向をつとに熟知し問題の圓滿な解決に苦慮してゐるので二日の

懇談會 においても改革の具體的意見を述べず抽象的に刷新の要ある旨を强調するに止めるものとみられる、從つてその說明も十一月六日の寺內陸相談の範圍を出でず結局原論に終始するものと觀測されるが政黨側委員がこれに滿足せず根本に遡つて執拗に喰下り陸相より何等かの言質を取る態度に出づるに於ては問題は一層紛糾すべく二日の懇談會に於ける陸軍の態度は一に寺內陸相の決意如何にかゝつてゐる譯であるが

目下の 所では陸相の互讓妥協的態度によつて軍部と政黨との關係をこれ以上惡化せしむることはあるまいとの觀測が有力である

林權助男入城

二日京城台總督官邸後庭で行はれる朝鮮神宮鎭座祭式に參列する林權助男は前外相荒磯謙吉氏等と一日午後三時二十八分の〃のぞみ〃で入城した

天地玄黄

こゝ六七年は増税はせぬと云ふが、さうやたらに増税されてはたまつたものでなし
×
拔かしも拔かしたり「黄色人種の荒々しい聲」と。一週報駿を圖に乘らせた原動力は誰だ。さういふフランス自身ではない か
×
「平和の木に鋼の花が咲き誇つてゐる」といふが、世界大戰直後からその花を咲かせてみたのも、フランス自身ではござらぬか
×
あゝもせんからもせんと、思案の末が英佛同盟の企圖。ブルムさん未だ手がありますぞ。米國を見落しなさんな
×
水の女宰相畑さんのめでたいゴールイン永久に幸あれ

(117) 宮廷祕帖

邦枝完二
神 保 世

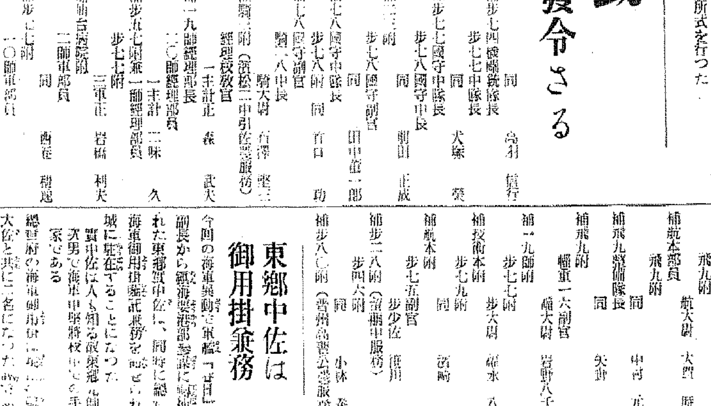

殿中（九）

そこにどれだけの「時」が經つてゐたのか、定かに知る由もなかつたが、お萬は暗い納戸の中に、ふと腰のあたりの痛みを覺えて我れに返つた。と同時に、今はまつたく下着もない體は四肢の上から拔帶で强く縛められてゐる恐ろしさに、我れにもあれで思はず聲を顫はせた。

「こ、これは。……」

手の屆くだけを伸して、お萬はおのが體を捜つて見た。縛られて自由を失つた體は海老のやうに屈められて、痛む腰のあたりへは手先が屆かなかつた。

「あの時。……」

たしかにお萬はあの時までは記憶してゐた。が、それ以後のことは如何に考へても不明になつた。――

お暇を下さいと云ひ張つた。それでもお萬は首を横に振り續けた。お萬は更に云ひ張つた揚句、乘村の前に夢中で恨み言を列べた。夢中ではあつたが、その時のことまでは、微かながら判つてゐた。

「この上まだ强情を張るならば」

「はい。わたくしはどうでも、もはやこのやうな御奉公はいやでございます。」

その一言を云ひ切つたことまでは、お萬は覺えてゐた。が、その後どのやうにして縛られて、この暗い場所へ入れられたかは、まつたく知る由もなかつた。

お萬は戸の隙間から洩れて來る淡い光を見詰めた。しかもその光だけでは、ここが何處であるのかさへ、はつきり知ることが出來なかつた。御本丸の中ではなくて、矢鱈に遠くの他の藏へでも入れられてゐるのではないかとも考へたり、直ぐ近くの土藏の中かも知れないと想つたりした。しかもそれはたゞ想像して見るだけであつてこれといふ確な證據になるものがあるのではなかつた。

『萬。』

突然お萬は高い所から、乘村の鋭い聲を耳にした。

「――」

「どうぢや。辛いであらう。」

「――」

「これ、なぜ返事をせぬのぢや。わざ〳〵訪ねてまゐつたのぢや。返事をせよ。」

「はい。」

「手を緩めてもらひ度うはないか。」

「お緩め下さいませ。」

「うむ、さては堪へられなくなつたと見えるな。直ぐに緩めて進ぜる。したが、これから先はどのやうなことでも、わらはの意に從ふであらうの。」

「と仰しやいましても。……」

「イヤか。」

「イヤではございませぬが、御無體な眞似を遊ばしましては、辛抱がなりかねまする。」

「はゝゝ。わらはがいつ無理な眞似をした。そなたに出世をさせうためではないか。」

ずツと板戸の開く音がして、明りが差したと思つた間もなく、再び邊りは暗に閉されてしまつた。

「日那樣。――」

「そなた、この上にまだ强い仕置に遇ひたいのか。」

「どうぞ、お赦し下さいませ。」

「おゝ、では何事も、わらはのいひつけに從ふと云やるか。」

「さア……」

「いやといふなら、まだ〳〵これしきはおろかなこと、事によつては一命にも關はる程の目に遇はせるぞ。」

「もし日那樣……」

「はゝゝ。聞き分のよい子ぢやのう萬、わらはのいふ通りにすると云や。」

「あれッ。」

お萬が思はず叫び聲を立てた時だつた。背後の壁がミシリと揺れた。

淋疾治療上の新發見!!

京都帝國大學化學研究所創製（製法特許）

注入藥・洗滌藥の如き外用局所劑は、尿道の一部分の炎症に對して作用するに過ぎず、症狀が既に內部に移行せるもの又特に婦人のデリケートな內部疾患等に對しては効果が極めて薄弱であり、又初期に於て使用不熟練の結果、却つて淋菌を往々內部へ追ひ込み、炎症を內攻させ各種の淋毒性疾患を引起す危險が多い、更らに外用局所劑は使用上非常に苦痛と不便不快を伴ふ事は發病者の最も苦惱とする處である。

それ故淋疾の治療には細心の注意と方法を誤らない事が絕對必要で、それには殺菌力の强大な內服藥を連續服用する事が最も合理的であるとして、完全な內服藥の出現が臨床醫藥界に等しく望まれてゐたものである。

銀內服藥の完成！
然るに本劑バロールは京都帝國大學化學研究所內に於て、同所の發明にかゝる「特許金屬オルガノゾル製法」最新のコロイド化學を應用し、强力なる防腐殺菌作用を有する銀を、利尿消炎作用を有するサンタル油（白檀油）中に極微粒子、超コロイド狀に分散する大發見によつて完成されたる銀オルガノゾルサンタル油にして茲に初めて銀の完全なる內服藥の製出に成功せるものである。

特殊の醫治作用！
內服された銀が、體液の循環を利用して全病竈部に深達し、獨特なる銀のイオン化によつて、淋菌を殺滅する治療上の新知見
卽ちバロールを內服の結果、銀が血管淋巴管に吸收され、體液そのものに强い藥効を與へ、その循環を利用して全組織に滲透し、特有のブラウン運動による深達作用で淋菌の巢をつくる尿道、同海綿體、攝護腺、副睾丸、膀胱、腎盂、子宮等の全泌尿系統並に全生殖系統の深部に到達し其處に於て、獨特なる銀のイオン化によつて淋菌を殺滅する特殊の醫治作用を發揮する故男女の慢性淋疾に最適す。
又淋疾の初期に於て特に症狀が漸次內部に移行する事を豫防しつゝ治療效果を現はすため、急性初期症狀にも極めて安全に短期間に治療し得る事となり、更らに不便不快のない等、外用局所劑の缺點を充分に補ひ得たものにして、而も一般內服藥に見る如き、胃腸障害等の副作用なく、その治療經過は全く獨特である。

京都帝國大學化學研究所創製
バロール卽ち銀オルガノゾルサンタル油は京都帝大化學研究所內に於て其の特許施設の理化學的操作を以て嚴密製造され、しかも同附屬病院泌尿科並に婦人科に使用され居るものにして、その治驗成績の極めて優秀な結果については同大學泌尿器科皮膚科教室醫學博士片山義郞先生が皮膚科泌尿科紀要第一二卷第三號に發表されて、これを醫學會に報告されてゐる（報告書進呈）以てバロールが如何に權威ある治淋藥なるかを知る事が出來る。されば本劑が一般市販の治淋藥と自らその選を異にする點に御注意ありたい。

無代進呈
新刊「淋疾とその療法」と題する四六判四十頁の小冊子、御申込次第無代進呈す

◇バロールは全國各地有名藥店にあり。品切れの節は直接發賣元へ御注文下さい

價表 一圓八十錢 三圓五十錢 五圓五十錢 送料 內地十錢 滿鮮四十錢

バロール

發賣元 大木合名會社 東京市神田區鍛冶町大通 大阪市東區淡路町

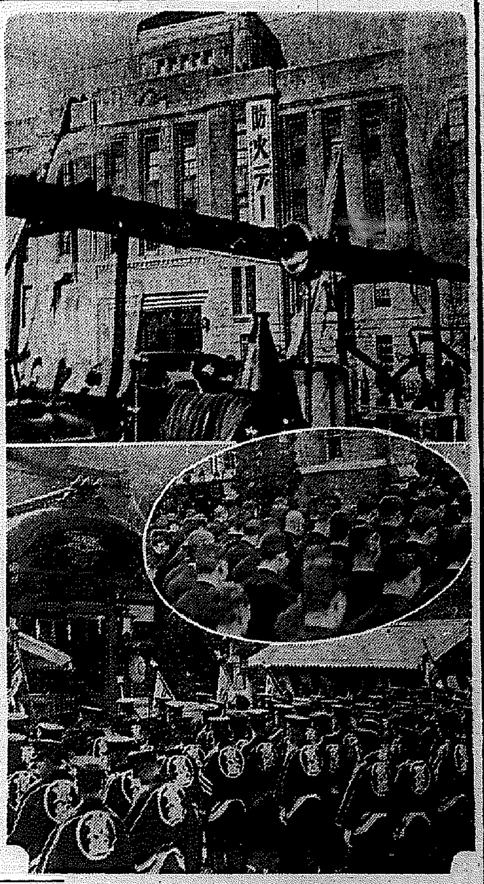

全國は防火一色
内地に呼應して全鮮隅々まで
機關總動員・華々しく行はる

けふ一日の〝防火デー〟!!日本内地に呼應して起つた朝鮮も全鮮の隅々まで第一回の防火デーの劃期的行事が行はれた

この日 各道警察部を中心に、全鮮消防組員六萬四千百餘名を總動員してくまなく防火思想の普及に努め防火演習、避難演習、各學校では講演映畫會等を開き、夜は七時半から警務局長の防火講演がラヂオを通して中繼され、その後には防火警語等が續いてけふ一日は凡ゆるものを總動員して〝防火の一日〟が效果百パーセントで行はれた

京城では 京畿道廳前で午前九時半から消防署員、消防組員等三百名が參列し全官參會の上防火祭を執行、國旗掲揚に續いて湯村警察部長の告辭があり同五十分終了、續いて午前十一時からは京城神社で京城府主催の防火祈願祭が執行され官民各團體多數參列、火災の惨禍の拒絶ひを祈念した、午後零時から約一時間府廳前で消防署員の壯烈な防火避難の演習が新鋭な消防自動車、致命袋等を利用して行はれるなど けふ一日は全國防火一色で塗りつぶされた

【寫眞說明】けふの防火デー・上は京城府廳での防火演習（中）京畿道廳前で消防手へ令旨奉讀式（下）は京城神社での防火祈願式と元町校の防火避難演習

府廳前で演習
人命救助・懸命の防火

防火デーに京城府廳では消防署の協力を得て午後一時半防火演習を行つた、府廳各階にサイレンが物凄い唸りをたて、出火の報をすると職員總出動で部署に就き、消防署から消防自動車三臺出動、致命袋を屋上、四階に架けて職員の避難の演習を敢行、模擬火災にホース三本を注いで消火に努めるなど大童、同一時半演習を終つた

初等校でも演習

京城府内各學校でも防火デーに各種の防火避難の演習を行つたが元町小學校では午後二時から新堂消防署長の指揮をうけてさきの露梁公普の火災の經驗を基礎にサイレンを合圖に各受持の先生に守られて慌てず騷がず規律を守つて校庭に避難する演習を行つた、師範學校京商、明星、龍山小學校、新明普、竹添普、淑明女高普などでも模擬火災による避難演習を行つた

進水する刹那の帝國軍艦千歳（電送）

お天氣師現る

お上りさん慾を出してまんまとやらる……慶北漆谷郡□□同成君（二〇）京城見物としやれこみ、卅日夜京城驛前町を通行中一人の男が「今金に困つてゐるがこの純金指環を買つてくれないか」と言ふので卅二圓で買取り「これは拾ひ物だ」と喜んだも束の間、一本十錢也のテンプラと判り鍾路署へ泣き込んだ

京城本町 江川の栗饅頭 211

師走の鍾路線停電

一日午後五時五十分から約廿分間鍾路一丁目四ツ角から光化門通りまでの電車軌道送電線に故障を生じて、鍾路、四路者前から光化門迄の間には十數臺の電車が立往生、師走の巷に追ひ立てられチョンロウ目指すせはしい人々の足は一時釘づけされた

三橋警務局長から
年末年始贈答を廢せよ
各局に率先して言明

國民精神作興週間に於ける本社提唱の簡素化運動や虚禮廢止運動に火蓋を切つて生活改善、虚禮廢止の聲は全鮮各方面に大きな波紋を投げた、本府でも兼ねてから全鮮八萬の本府職員に對し更新刷新を强調してゐるがこれに刺戟されて官公吏の生活刷新運動に一層の拍車をかけ、個々の機會にこの方針を吹きこんでゐるが依然職員家庭相互間には意味のない忘年會や年末年始の贈答など虚禮や儀禮がのさばり返つてゐる、三橋警務局長はこの惡習を徹底的に打破し更迭刷新の實を擧げるべく一日本府各局に率先して警務局職員に對し年末年始の贈答品廢止を斷然言明し生活改善運動の第一線に乘出した

先づ警務局から實行
三橋警務局長談

右について三橋警務局長は語る

「警務局内の職員間にその家庭相互間の意味のない年末年始の贈答品廢止については、毎年申合せはするが口先ばかりで實行出來ないのは遺憾である、生活改善の聲が各方面から叫ばれてゐる折柄、他に率先して先づ警務局から實行して行きたいと思ふ」

西部京城を荒した
三人組强盜公判へ
被害者死亡し殺人罪も構成

去る六月初旬から三回に亘つて西京城の支那人宅を連續的に襲ふた三人組强盜▲玉仁町三一郭三狗金鍾植（二三）▲上道町四四西生花行商人金日斤▲同上金龍準（二七）は京城地方法院第二豫審田中豫審判事係で取調中であつたが、一日正午豫審終結、强盜殺人罪として正式公判に附付した、なほ被害者の一人は强盜致死未遂であつたが、その後被害者が死亡して殺人罪を構成されたものである

味自慢 玉壽司 三中井新館前

京城府 水原 和光堂へ

町の拾子

卅日夜八時半ごろ京城渼芹町一〇二黄吉史さん方の大門内に生後三ケ月位の女の赤ん坊が棄てゝあつた

朝鮮の御土産は 富田商會へ

おゝ特急『あかつき』
一分早く着く
京城驛頭わつと歡聲

『あかつき』京城初乘り

一日午前六時五十分釜山を發した特急「あかつき」の處女列車は途中、梅浦附近の徐行のため約八分ばかり遲れて居たが、大田から乘りこんだ小田山岩鐵道の中村機關士が腕によりをかけて回復につとめた結果京城驛には定刻午後一時卅五分より一分早く着、結城何京城驛長ホームで待つてゐた小原局長、賀川旅客係長以下驛員はワット歡聲をあげた、同列車の列車に初乘車した乘客は釜山から一等三名、二等廿四名、三等八十六名計百十三名で定員の二百九十九名の約四割に當つてゐた途中大邱で二等一名、三等六名乘車、下車二等八名、大田で二等一名、三等二名乘車、下車は二等二名、三等二名で京城には一等三名二等廿三名、三等十七名が百人あまりの出迎へ人に迎へられて下車した、一等客の一人で東上中だつた相川外事部長は下車するや「丁度飛行機に乘つてゐるやうだ、動搖もなく話も非常によく出來て、その上よい車だ、〝のぞみ〟で歸ると役所に行つても仕事は出來ないが、これだと晝食堂にはいつてゐる時間なのでゆつくり仕事が出來る」と「あかつき」禮讃を一くさり、宮島鐵務局長とともに本府に向つた、何この收入は一千三十六圓で鐵道局では好成績だと喜んでゐる、午後四時十五分の上り「あかつき」には一等一名、二等十六名、三等四十名計五十七名で釜山へ向つたが意外に少いのは近海船舶が金剛丸でないためであるとみられてゐる、好成績をおさめた「あかつき」は十年前の急行に比べると約五時間のスピードアップである

四十八萬圓に達す
風水害義捐金、豫定額を突破

今夏半島十道を襲ふた風水害の罹災者救濟に當てるべく本府社會課では各方面に同情を求め義捐金を募つてゐるが、豫期以上の成績を上げ卅日までには豫定の卅萬圓を遙かに突破、四十七萬八千九十三圓卅九錢の義捐金が集まつた、その中から既に廿五萬圓の現金と、毛布、衣服、穀類その他救恤品を購入配布したので殘り廿二萬圓四千餘圓に近く各地罹災者に濟附される

白米値下げ
一キロに五厘宛

新米が出てもあまり動かず興奮方を焦燥させてゐた白米値段は動き出し京城公設日用品市場白米小賣値段は各等につき一キロに五厘づつ値下げになつた

東部京城の道路に
突然家を建てる
遂に住民たち陳情騷ぎ

京城上往十里町一二九番地元の花崔路から新往十里道路に拔ける間道四十三番は大京城實現と共に京城府有地に編入され、同上往十里町並に新堂町一帶の目見ましい發展と共に附近一帶の住民にとつては重要の道路とされてゐるが、數日前突然、新堂町金恒洙氏がその道路の地均し工事をはじめてゐるので驚いた住民達が調査すると、金氏はその道路四十三番を今度拂下げを受けてそこへ家を建築する爲の工事と判つた、意外な事實に驚いた住民達はこの道路を失はれる事は我々の手足をもがれるも同樣だといきり立ち全住民が結束してその四十三番をどうしても當局が拂下げるとあれば全住民の名で拂下げ更に京城府の公認道路として府へ寄附の形をとつても、道路をそのまゝ通用せしめねばならぬと、卅日上往十里町、新堂町の住民達はそれ\/代表者を選拔、當局へ陳情する事になつた、一方東大門署ではすでに金恒洙氏を取調べ中であるのでその成行きを注視してゐる

五萬圓の横領
潜伏中捕る

咸南咸興郡□□面□□□（三）は、同里の外八三名と共同名義の土地を四萬八千圓に賣つて金を横領、搜索されてゐたが京城府內に潜伏中を捕へ元山署から來城した小西部刑事部長に身柄を引渡した、金は現金一萬八千圓と二萬圓の預金通帳を所持しており不足の一萬圓は一人で通して自宅に送つたと供述してゐるが、その金の高は

今日のラヂオ

六時童話劇（東）新童話劇場▲六時二五分青年の時間（東）工學博士田本忠興▲七時三〇分講演（東）內務大臣潮惠之輔▲八時浪花節▲八時二五分新內（東）富士元小楽太夫外▲八時五〇分三曲（城）森川無堂▲九時五分歌謠曲（東）東海林太郎

鮮內十五新聞社に
陸相が彰狀授與
滿洲事變以來の功績で

滿洲事變以來陸軍省では新聞社の功績を調査中、朝鮮關係は次の通り決定、一日朝鮮軍司令部から發表されたが、何れも事變勃發以來常に正確な報道を以て輿論を喚起し或は滿洲派遣兵等銃後の後援に盡したものであるため陸軍大臣より彰狀を授與されることになつた

▲京城日報社▲朝鮮新聞社▲北鮮日日新聞社▲釜山日報社▲平壤毎日新聞社▲北鮮日報社▲大邱日報社▲群山日報社▲朝鮮民報社▲元山毎日新聞社▲北鮮時事新報社▲鮮南日報社▲木浦新報社▲鴨江日報社▲大邱日報社▲西鮮日報社＝以上十五社＝

鄕軍强化
總監から通牒

なほ洋服などを新調して一かどの軍士に成りすましてゐた

さきに勅令によつて在鄕軍人會令が公布され、在鄕軍人會を强化擴大されることゝなつたが、朝鮮でも在鄕軍人會の積極的發展の助成をすることゝなり、大野政務總監は一日附を以つて本府各局長、官房各部長及び第一所屬官署長に對し一層同會の發展に持能に努むべく、援助を通牒で發した

金錢强要取締
警察部から通達

每年、歲末になると官廳、銀行、會社や大商店を訪ねて金錢强要するもの內間の取締を通じて各者を通じてこの方面の取締を行つてゐるが今年も徹底に金錢强要する者に對しては嚴罰に處する方針で一日下各署長にその旨通牒した

質屋へ怪しい男

一日朝九時半ごろ京城鍾路二丁目大昌質店へオーバー一着を入質に來た廿五歲位の男、態度に不審な點があるので住所をはつきり言つて下さいと言ふと番地をわすれたからとオーバーを置いたまゝ姿を晦ました、鍾路署で搜査中

酒はくせ者

【平壤】通行中大谷一郎元八（五〇）は同一通路の飲食店で好託（二〇）の所八に廿七日午後三時頃お前は居たことから喧嘩をはじめ好託は死八を擔いで來た長さ七尺の棍棒で元八の前額部を殴打約三寸の裂傷を負はしたので驚いて自宅に歸り途に死亡、意外なことから殺人の大罪を犯した同人は罪の恐ろしさに死體をそのまゝ何れかに遺棄してしまつたので當局では目下搜査中、なほ元八の死體は吳公醫の執刀で解剖に附した

全般天氣豫報（2）

地方	風	天氣
黃海・京畿・江原	北西の風	晴
全北	右同	曇つたり晴れたり
慶北	右同	右同
平南	右同	[illegible]
咸南・咸北	右同	[illegible]

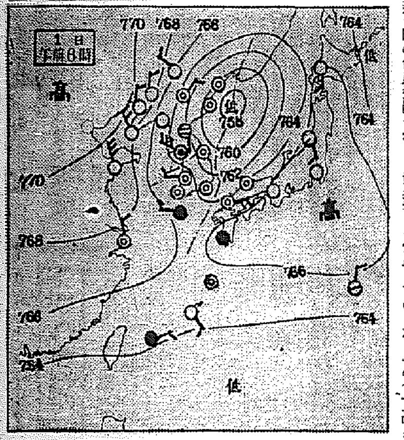

一日朝の概況

高氣壓は本邦に七百六十七粍のものと北支那東部に七百七十粍位のものとあり低氣壓は渤海沖に七百五十八粍位の弱いものがあります天氣は北支那方面は好晴朝鮮も西鮮に晴れて來ました南鮮方面では未だ小雨が殘つてゐます。內地は大體晴で本州日本海側に雪天で九州では時雨れてゐる所もあります。鮮內の氣溫は未だ平年より五度乃至十二度も高く大變暖かです

京城地方 【今晩】西の風晴【明日】晴れ少し寒くなる

仁川地方 【今晩】北西の風晴少し寒くなる【明日】晴少し寒くなる

京城溫度（卅）低二度二 一日午前六時七度

又々凄い評判の大毎東日連載の新道惜氣もなく連發

大阪朝日新聞 世界ニュース

12月6日より番組

メトロゴールドウィンメイヤー超特作

ハーバード・マーシャル ハイアリスクリーム娘
監督 ダヴィド・バトラー 主演 ジーン・パーカー ジエームス・ダン

新道 前篇（新道・前篇）

菊池寛原作

配役
宗方朱實…田中絹代
妹京子…桑野通子
宗方歡子…川崎弘子
宗方夫人…吉川満子
弟良太…上原謙
工藤一平…佐野周二
工藤未亡人…岡村文子
野上…佐分利信
青木…山内光
朱實の友八リ子…桑野通子
新子…三宅邦子
看護婦…小櫻葉子
藝者小奴…水戸光子
醫者…小牧和子
音樂教師…立花泰子
ダンサー…森川まさみ
學友德恵…水島光代
早苗…高峰三枝子
西村…近衛敏明
一平の友人山崎…小林十九二
池田…金光嗣郎
飛行教官青野…大山健二
飛行士…南郎
會社の課長…武田秀郎
防空演習の將校…磯野秋雄
青年團員A…花村千歳松
青年團員B…阿部正三郎

五所平之助監督 野田高梧脚色

12月20日より番組

大阪朝日新聞 世界ニュース

涙の渡り鳥 ロッパの喇叭

監督 寺門靜吉
主演 夏川大二郎

珍優 小笠原章二郎主演

お嬢さん變化
原作 小林正
監督 近藤勝彦

明治座

いなで治不

ぜん息・神經痛や中風・高血壓
今津博士の進んだ療法

（研究中の今津博士）

綜合藥研究で有名な今津博士は專門の醫學博士と共にこの病氣の原因を徹底的に研究した結果

酒煙草 淋病梅毒、便秘、胸に食、胃腸病、腎臟病、糖尿病、心臟病、冷え込、風邪、心痛、大ケガ又は大患、聯病などで、血液が濁つて循環が惡くなる爲起るので、血液の汚濁を除去して清淨にし、循環を良くし神經の障礙を除けば治る、決して不治でない事を確め

淨血劑を發見し、その服用とキシン又はイマダミンの併用に依り、治り難いつらい病氣を良くし大變喜ばれてゐる。

肩こり頭痛、耳鳴り、目まひ動悸ふら\/今帥、ヒヤケ、手足腰の痛み、ハレふるひ、便秘不眠神經衰弱、息切れ喘息、狹心症、足重シビレ、動脈硬化、高血壓、半身不隨に悩む之等の人は早く信用ある

大阪市阪急三國驛前北一四五
今津研究所へ遠慮なく行くか本紙を切取り症狀に印をつけ手紙で急ぎ申込まれよ！本人の病原と症狀に適した淨血劑處方生活法を懇切に教へ治り難いつらい病氣を實地經驗に依り早く快方に導く。

博士 獨特の研究と多數の尊い實地經驗に依り早く快方に導く。

同所を訪れた筆者は博士の眞劍な研究に敬服したと同時に全國各方面の治療者から送られた多數のさばしい感狀には驚いた。

公告
無盡會社名稱番號 … 發行 …
昭和十一年十二月一日

日本一 天使綿 天使絹綿

池田の甘栗 信用第一 おみやげ第一 京城驛前 池田の甘栗

皮膚泌尿花柳病
醫學博士 渡邊晋
京城黃金町入口 日本生命裏
診療 十二時半マデ及ビ夜間

矢繼ぎ早に南下する 鰮の大群に待機
丑山港の試漁船にも凱歌 今年は海の當り年

【清津】鰯、鯖の大漁に躍り上つた咸北沿岸では更に頂海岸の王座を占むる鰮の漁季が近づいたので沿岸の花形漁業者は北部海岸に集結して今や遅しと鰮の來襲に待機し咸北沿岸は未曾有の活氣を呈してゐるこれは本年海流の變調によつて例年より早く到來したので鰯鯖の盛漁季が一度に來襲したものとみられてゐる、丑山漁組から卅日道水産課宛の漁況通信によれば

數日前から好漁の江原道三陟沖の鰮漁も漸次南下し廿三日咸鏡南道沖で相當漁獲あり廿四日發動機船一隻を丑山北方二五浬に出動させ試漁させた處二十五樽の漁獲があつた廿五日は同北方八浬で五十三樽林兼の大敷は二十樽廿六日は出漁船五隻で各三、四十樽の漁獲を得た

とありこれらから察すると鰮の盛漁季も二十日位は早く、江原道沖に大鰮回游の情報にも接してゐるから咸北沿岸への回游は旬日の間とみられ沿岸の活況は豫想のやうである

椋鳥の泣き笑ひ
一粒々々七年間辛苦の結晶を 捲上げた四人組土砂流し 釜山署で一網打盡

【釜山】慶南陜川生れの宋八宋（？）は今から七年前内地に渡り鳥取縣方面で喰ふ物も喰はずに働いて貯金三百五十圓を貯蓄し、七年振りで去る廿七日歸鮮、釜山に上陸し、昔とは全く變つた市中の賑かさに、ぶら〳〵市中見物中を、四人組の不良が田舎者とみて馴れ馴れしくいひ寄り途中で一人が新聞紙包みを拾ひ

「この中に五千圓這入つてゐるがこれを釜山で分配しては發覺に見つかるから、君の持つてゐる金と一所にして五人で大邱で分配しよう」と提言、慾に釣られた宋は自分の有金を全部四人に渡し、新聞紙包を受取つてその儘一足先に大邱に行き待つてゐたが新聞紙包を開いてみると中味はたゞの紙ばかり

驚いて釜山に引返しその旨釜山署に屆け出でると共に、金が出るまでは息子のところに行けないと、無一文で釜山署に頑張つて動かぬので、釜山署でも大いに同情し小日向、小栗、白、李の四刑事は極力犯人搜査中のところ遂に犯人は府内佐川町六七四鄭明鎭（？）同水晶町六四一徐釜山（？）同本町五丁目安朴鍾（？）同東州町趙玄國（？）の四名の仕業と判明、卅日午前九時釜山驛から東萊行電車に乘らんとしたのを探知した前記四刑事は自動車を飛ばして追跡、東萊驛から温泉方面へ高飛びしようとした四人全部を大格鬪の末逮捕したが、この超スピードの捕物に對して沖釜山署長は夫々四刑事に賞詞を與へた、なほ前記四名は何れも前科二、三犯のしたゝか者で慶南、慶北の各地にそれ〲妾を持ち田舎者を物色してはこの〱手で〱砂流し〱を行つて常に大金を捲き上げてゐたものである

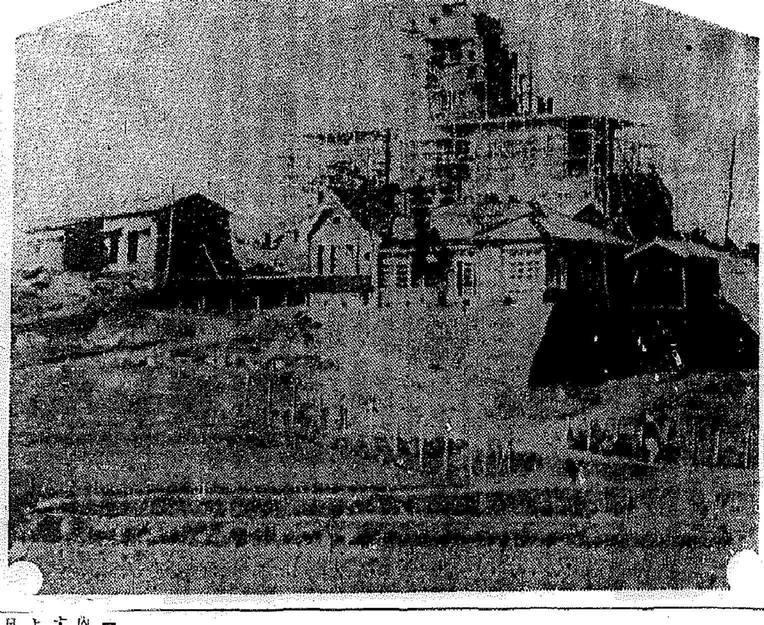

大邱測候所の新築
いよ〱今月中に竣成

【大邱】府外東村面新岩里丘上に工費五萬圓を投じ七月起工した大邱測候所の工事は順調に進みいよ〱今月中旬竣成と同時に移轉する筈であるが該丘陵は新川を隔てゝ大邱市街を、琴湖江を隔てゝ飛行場を、遙かに八公山、臥龍山を一望に見すつ絶景である（寫眞は八分通り竣工した測候所）

金剛丸の初密航
道中で露見 清州へ送還

【清州】内地密航者——邑内浦町居住張三龍（二〇）は内地密航を企て去月十六日夜自分の人相が内地人に酷似してゐるのを幸ひ内地人に偽名して連絡船金剛丸に巧に乘込み船客調査の折も便所内に隱れ無事下關に上陸し山陽線で大阪に向ふ途中、移動警察に引つかゝつて蒸氣で引き戻され朝鮮へ送還、二十五日歸鄕したところを手配によつて二十六日清州署高等係に呼出され大目玉を頂戴した

無錢飲食男
鄕里で就縛

【清州】京畿道振威郡平澤面邪前里生れ清州郡清州面本町新里居住無職金敬忠（二七）は十月八日午前零時頃、清州邑本町一丁目朝鮮料理屋某平館に登樓し無一文で連れの三人と共に遊興した後、十二圓八十錢の料理代請求に對し先に歸つた連れの者を搜すと欺き同館のボーイを從へて鳥致院まで五里の夜道を逃げ延び鳥致院に到着後巧くボーイを撒いて姿を晦ましたが數日後鄕里市新里に何喰はぬ顏をして歸つたところを手配に依り駐在所に逮捕され清州署で取調べ中、三十日詐欺罪で一件書類と共に身柄を法院支廳檢事分局へ送致された

少女の夢空し
親切ごかしに瞞す 列車中の就職詐欺

【平壤】三十日平壤署人事相談所に一人の少女が『どうしたらいゝでせう』と泣き込んで來た、荒川主任が親切に事情を聞いて見ると同女は沙里院邑内景岩里崔某の長女金順愛（一七）といひ普通學校も卒業したし家計も苦しいから平壤へ行つてバス車掌でもなつて家計を助けようと健氣にも廿八日朝から六圓をもらつて平壤に向ふ途中、汽車の中で一人の男が同女の事情を同情するが如く『バス車掌になるより自分が丁子屋の店員に世話しよう』とうれしがらせたのち『子供が金をもつてゐると危いから自分が預からう』と同女の五圓餘り入つてゐる財布を預り大同江驛で用事があるから一寸まつてくれと下車したまゝ姿を消したので初めて欺かれたことを知り泣く〲平壤驛につき府内本町某旅館で不安の一夜を明かし泣き込んだものと判つた、同署では該男を呼び出す一方その不穩な男を搜してゐる

白村のライオンで とんだ罪つくり
刑務所脱走の赤行嚢強盜に 懲役八ケ月の判決

【大邱】去る六月大邱刑務所の便所汲取口から脱走して逮捕された慶州郡陽北面の赤行嚢強盜犯人崔聖壽（三〇）に係る逃走事件の公判は卅日大邱地方法院中川裁判長係、藤本檢事立會ひで開廷したが崔は裁判長の訊問に對して脱走の動機について

刑務所で廚川白村の著書を讀んでゐるうちにその作中の動物園のライオンは晝も夜も見せものになつてその鳴き聲もほんとうの鳴き聲ではなくなつてゐるのは鐵の檻に入れられてゐるからであるといふことを書いてある一節を讀んで人生五十年今頃からして刑務所に入つてはゐられぬ大いに自由の天地で活躍せねばならぬと決心し逃走を企てたが逃走したら直ぐ愛人のもとに行つて着物を貰ひ姉の許を尋ねて旅費を調達し滿洲に高飛びして一旗あげるつもりであつたと申立てたがこれに對し檢事は懲役八ケ月を求刑、裁判長は檢事求刑通り逃走罪に對し懲役八ケ月を言渡した

兄の仇討つ少年兵
念願叶つて匪賊を斃した喜びを報告 國境に感激の便りは往復 殉職警官をめぐる明朗篇

【新義州】國境警備の花と散つた兄の英靈をめぐつてその實弟の在滿皇軍兵士石鶴辰彦（一八）と慈城署長との間に玉の如き美しい便りが往復された——昨年四月九日慈城署三道溝で敵狀偵察中、匪賊十數名の包圍を受けて警備の花と散つた慈城署延豐駐在所巡査石鶴圓正氏の殉職に弟の辰彦君はなんとかして兄の英靈をなぐさめ憎むべき匪賊に仇討してやらうと考へた末、十八の若い身を軍籍に投じ恨み多い滿洲の地で活動すべく志願し遂に望み叶つて天晴れ日本兵士となつたが幸ひにも去る十月十七日熱河省平泉部隊の轉戰作戰で匪賊十數名を斃しかねて念願の兄の仇討を果すことが出來た、さぞ恨みを呑んで死んだ兄もこれで弟をほめてくれるだらうと當時の仇討戰況をこま〲と手紙に認め慈城署長に喜びと感激の赤誠を送つたもので最後に『これからます〱寒くなり鴨綠江も凍つて來ると警備の辛苦がいよ〱重大となりませう、何卒御身體を大切にして下さい』と結び國境第一線に活躍する警察官の武運長久を心こめて祈つて來たが、この手紙を手にした慈城署長をはじめ第一線警察官の人々は痛く感激しこもごも兄の英靈に更にとむらふとともに實弟の石鶴志願兵に激勵と感謝の手紙を書き送つて一は國境第一線に、一は滿洲第一線にともに治安の匪賊を相手にして護國の重責を完成しつゝある喜びを語り合つたといふ、三十日この匪賊仇討の一篇が手紙とともに平北道警察部に屆けられ讀む人の瞳に感激の輝きを與へてゐる

官公署に納入する 印刷物の談合
咸北道廳關係の取調べ終了 近く關係者を送局

【羅南】去る九月末羅南署では道内の印刷業者の官公署納入品に關する談合事件の手入れを行つたことは當時報道したが爾來六十餘日、取調べを進め、大體道廳關係の分については取調べ一段落を告げ、引續き軍部納入品について去る十一月二十八日から取調べを開始、この數日中に終了の見込みで羅南には珍しい同事件も近く送局されるわけである、なほ右手入れと同時に留置されてゐた岩松、浦田、吉原、カネタ、北極商會等の店員も一兩日中に六十餘日振りに歸宅を許されるはずであり、店主等は大體店員らの供述を認めた模樣である、これに對し鮎川羅南署長は語る

取調べの經過からすれば事件は大騷ぎするほどの金額でもないやうだ、唯やり方が頗る惡質で入札價格の最低を協定し、これを基準にして入札を行ひ、受取つた仕事は皆が分けてやつてゐたといふやうなこともあり、どうも面白くない、色々の都合で取調べが遅れ留め置いた店員には誠に氣の毒であつたが、店員らは經營困難な印刷業を擁護して店のために苦肉の打開策を講じながら、やり方を誤つたゝめにこんなことになつたわけだ、もう近く一段落を告げるはずである、最近は毎日夜間も取調べを續けてゐる、係りのものも隨分苦勞してゐる

旅館で盜難

【鳥致院】鳥致院驛前明治旅館は最近再三泥棒に見舞はれ別に損害はなかつたが去月三十日午後七時頃泊り客の一人が一寸外出したところ腕時計一個と現金三十圓を盜まれた丁度その頃十八、九歲位の青年を見受けたものあり鳥致院署では犯人嚴探中

手長の少年
舞戻つて捕る

【平壤】黄海道殷栗郡二道面梧浦里梨寛仁男（一八）は本年四月より七月末まで平壤府内新陽町某旅館に合宿中出安二郎方に雇はれてゐたが去る六月上旬頃主人の三男某出征中のクローム腕時計一個（價格十圓）を窃取した外、合宿者務員の時計一個を盜みこれを質入して消費し逃走したので平壤署で搜査中、二十九日午後四時ごろ府内南町金元百貨店に立寄つたのを平壤署員が逮捕した、同署では餘罪多數あるとにらみ目下取調中

闇の怪人いづこ
警察部から應援隊も繰出す 平壤の年末警戒陣

【平壤】最近續々として強竊盜事件が突發し闇の怪人は當局必死の努力にも拘らず未だに逮捕に至らないが何しろ平壤、大同兩署の管轄は府内をはじめ十二萬の人口に對し常備刑事十四名といふ少數でその搜査には困難を極めてゐる、然し油斷せぬ當局の警備陣の活動のお蔭で年末に多い強竊盜等の犯罪は目に見えて減少してゐる、殊にこれから年末警戒に入り平壤、大同の兩署は勿論道警察部からも應援隊を繰出し警戒にあたるはずであるから府民は枕を高くして何等不安を抱く必要はない、當局ではこの際府民もこれに協力して事件の發生を未然に防止するやう希望してゐる

お化け刑事
實は元巡査

【釜山】廿八日夜釜山署南濱駐在所の南部長、盧巡査が管内の旅館を臨檢すると京城旅館に宿泊中の自稱東萊署刑事金甲眞（三〇）の行動に不審の點があるので駐在所に連行取調べると最初は常々數名入りの名刺まで出し東萊署の刑事で犯罪搜査のため出張したといひはつたが遂に包み切れず元巡査なることを自白した、金は慶南昌原郡熊川面生れ釜山府大新町に居住し大正八年から十二年まで巡査を拜命、東萊署に勤務してゐた男であるが元の職名を偽つて宿泊してゐる裏には何らかの犯罪が秘められてゐるものとみられるので引續き本署で嚴重取調べ中

東萊穀檢の 不正に判決

【釜山】東萊穀物檢査所の不正事件は卅日釜山地方法院新谷裁判長係、松崎檢事立會の下に最後の公判開廷、左の通り判決言渡し

▲朴昌源懲役八ケ月、追徵金百二十四圓八錢（但し未決通算百四十日）▲朴錫浩罰金三百圓（但し未決通算百五十日一日二圓として）▲鄭正浩罰金百圓

曉の捕り物

【大田】榮町派出所の吳巡査が廿九日午前五時四十分頃見張中、三丁位離れた路傍に怪しい男の影を認め追跡すると質舗所の裏に逃げ込んだので格鬪の末引つ捕へ同所に引揚げたがこの男は燕岐郡錦南面金川里吳林貞秀（二七）で不景氣の爲め窃盜の目的で大田に向ふ途中柳川面三平里某方で白米一叺を盜み更に白米一叺を盜まうとしてゐる處を捕はれたものであつた

主金を横領
印鑑や證書も僞造 惡屋傭人起訴さる

【清州】郡内南一面高隱里生れ邑内石橋町居住勞働者、李相根（三〇）は去る八年十二月以來、邑内西町金貸業廣瀨氏方に雇傭中、主人の信用を好餌に昨年六月下旬から本年五月中旬までの間に債務者からの返濟金を誤魔化して前後九回に亘り合計二百廿四圓九十一錢を横領費消したと發覺、清州署で取調べの上清州法院支廳檢事分局へ送局、私文書僞造行使詐欺及び業務横領といふ長い罪名で起訴、公判に回附された、罪狀は昨年六月二十九日、清州郡四州面華興里李漢祖が廣瀨氏に返濟する十三圓六十錢、本年一月二日同郡南一面高隱里河再三からの返濟金十三圓六十錢、本年同四月十五日清州邑清水町李完爾からの同三十一圓七十一錢を、玉からの同十五圓、同十八日邑内本町一丁目張順郁からの同十圓、五月十三日邑内石橋町からの同十圓をそれ〲受取り保管中、自己の用途に費消横領し今度は手を變へて昨年八月二十六日、清州郡南一面高隱里金相昌及李相申の印章保管を奇貨とし同印章及署名を使用、金二十圓の借用證を僞造して廣瀨氏に提出し同金額を騙取したのを皮切りに同八月三十日頃、廣瀨氏が四州面司倉里高泰平に貸付すべき現金五十七圓位を保管中これを消費横領本年一月十日には南一面高隱里金泰行外一名の印章及び借用證を僞造して三十圓を右同樣の手段で、又同二月八日に南一面双樹里金達天外二名の名義で三十圓をそれ〲騙取した事實の限りを盡したものである

六千圓落す
籾の倉荷證券

【大田】禮山郡禮山邑金昌燮氏は二十八日籾九百石（時價六千圓）の倉荷證券を禮山農業倉庫に預け入れ金融組合に向ふ途中午後一時頃證券を紛失したので農業倉庫及關係方面へ屆け出た

おどけばなし

◇……【全州】兩食堂軍の對抗庭球戰で勝つた全南下飯坂內務部長の心臓の強さはご紹介に及んだがこれをみた古市全北內務部長

ホホーあれをほんとうに勝つたと思つてるんだネ、困つたものだ、一度恐して置かねばいかんナ

と強がり、それに全北三心臓のご一人宮田警察部長も

どうもネ、武士の情とか、斯道奬勵とかいふことを知らんものは度し難いネ

と相變らず心臓の強さ自慢

肌の美白と健康に

清淨に　美白に　消菌　三重の效果

徳大型¥3・40　百貨店型¥1・50　普通型¥1・40

★營業的條件に永く住んでゐる藝妓の主人や女中さん等は胸白で白い大理石を磨き上げた樣な美しい肌をしてゐる事實は見逃す事が出來ません。此は温泉内に少量乍らコロイド硫黄が含まれてゐて皮下に浸透して細胞の色素を淸白減少し、且つ皮膚面の滑澤變化作用を營む結果です。レオンはこの原理に基づき創製された發明品です。

色黑に 活性のコロイド硫黄が皮下に浸透して色黑の原因である皮下の色素を淸白減少しますので生れつきの樣な色黑の方でもレオンの御常用で見違へる程に色白の美しい肌に……從つて一時的の日焼や雪焼程度なれば容易にとれ、色素異狀に依つて生ずるシミやソバカスにも効用できます。

ニキビ 濃厚で泡立て輕く二三分間洗顏する丈で、肌も滑らかにサラリと落し、硫黄獨特の消毒力に依り化膿菌を防ぎ同時に皮脂腺の分泌を調節しますからニキビや吹出を止め、スッキリとした綺麗なお化粧の土臺……お白粉ものりのよいお肌を創ります。

肌荒に レオンに含まれてゐる特殊皮膚榮養劑は御常用者の肌をいつも滑らかに艷々と保ちます。小ジワの目立つ方や冬季に向つて肌荒の心配な方々には絶好な美肌料であり皮膚の新陳代謝を旺んにしますのでニキビ痕の黑さも漸次解消いたします。

「レオン洗顏クリーム」は東京市神田區小川町二丁目株式會社レオン商會（振替東京八八一番）から發賣されてゐますが、なるべく製造したばかりの效力の強い製品を差上げたいと云ふ趣意から直接註文の方には三越、大丸、松坂屋、白木屋、高島屋、阪急及其の他各デパートの全國の支店及小數の特約店のみ販賣してゐます。
遠隔の方は直接發賣元へ御註文下さい。定價は徳用大型金三圓四十錢（送料內地十錢外地四十錢）普通型金一圓四十錢（送料內地十錢外地四十錢）です。代金引替の註文は發賣元へ御申込になれば內地に限り扱ひます。郵便切手封入發賣元へ申込みになれば無代にて郵送します。

主要扱店　三越　大丸　松坂屋　松屋　白木屋　高島屋　伊勢丹　阪急

レオン洗顏クリーム

專賣特許・活性コロイド硫黄保有・強力美白素

大阪商船出帆
北鮮門司阪神急行　門司正午發
龍興丸　十二月十八日　大同丸　十二月七日　洛東丸　十二月十四日　靈運丸　十二月十一日
北支航行　河南丸　武昌丸　清津發十二月廿六日
大連行・朝鮮・內地直行・日滿連絡
吉林丸　熱河丸　うらる丸　扶桑丸　はるぴん丸　ばいかる丸　あめりか丸　しとらす丸　こがね丸　たかね丸
門司基隆行
門司發正午　千穗丸　高千穗丸　蓬萊丸
京城府南大門通三丁目一〇六　大阪商船株式會社　京城支店　電話本局長一〇三〇

國際運輸會社　代理店・案內所　仁川慶田組　釜山商船組　ジャパン・ツーリスト・ビューロー

威海衛、芝罘、大連行　頭房浦、大連、天津行

朝鮮汽船出帆廣告
一、釜山出帆
兼水行（急行）每日
麗水行（急行）每日
木浦行各港寄港每日
江原道行（急行）
朝鮮島後行
竹邊行 每日午後九時
一、九龍浦行
一、統營行 寄數日午前七時
仁川海岸町　代理店　野口商會　電話二五番・七三番

內鮮運輸出帆
阪神行　昭慶丸　和神丸　長良川丸　清水京濱行
菊丸　幸福丸　隆政丸　日榮丸　三協丸　日榮丸
仁川港町四丁目　大和組回漕部　電話一〇二〇番

趣味と學藝

私の念願【下】
—人類學者としての立場から—

京城帝國大學教授　醫學博士　今村豊

顧つて我國を顧みるのに、勿論日本人の骨ならば、各大學が外國の何所よりも、多數有してゐる。しかし周圍種族のそれとなれば、極めて貧弱である

東京帝大には、小金井先生の蒐められた、世界的に有名なアイヌ骨と、支那人、ボルネオ土人の若干以外には、纏まつてゐて自慢出來るものがない

日本石器時代人骨聚集を誇る京都帝大、清野研究室も、日本人以外の材料としては、樺太アイヌ骨が若干ある外は、オロツト、ツングス、ギリヤーク等、一例報告の域を出ないもの多く、國際的に誇示する迄には到つてゐない

奉天の滿洲醫大から、發表された論文は少いが、所藏する北支那人材料は、世界斯道のものである

最近、台北帝大に解剖學研究室に長友金關教授七が赴任されたので、將來南方面の材料には大きな期待がかけられるが、これは恥在せなく、未來に屬する

最後に、京城帝大は、地理的當然乍ら、朝鮮人（4）の材料は何處にも負けない。事變直後、私の南滿洲で集めた支那人材料も例數其他の點よりして、國際的に大きな發言權がある

極東に於て、日本の大學以外には、既述のシナントロープスで、一躍世界的となつた故ブラック教授のゐた北京協和醫學校がある。此所は、現代北支那人や、甘粛、河南出土の新石器時代人及び史前時代人骨が多數ある。一ケ所にかくの如く貴重な材料を纏めて藏する所は、歐米でも稀れであるが、學校の實權を握る人も、材料を聚めた人も、殆んど發表した人も、殆すべて西洋人であつてみれば、云はゞ西洋の出店に過ぎないから、支那自身、決して大きな顏は、出來ない

以上要するに、現在東部アジアの材料の多くは、西洋にあるか、或はその支配下にある。文明に於ても後れた、日本を除く、東部アジア諸國は、過去現在、あらゆるものを、西洋人に搾取されたその上に、何時の間にか、自身の骨までも持ち去られてゐる

丁度、我國の東洋史を研究するものが、その貴重な材料の多數が西洋にある爲めに、西洋乃至西洋人の厄介にならざるを得ないのと同様の本意なさを、人類學でも感じさせられる

但し、現在世界中の博物館、研究室にある聚集材料全部を、以てしても、東部アジアの人類學は、充分に闡明されない。これは更に補充すべき、幾多貴重な材料がなほ現地に、殘されてある事を忘【illegible】する

これらの採集までも、西洋人に委ねる事が、日本の專門家として恥辱するに忍びるであらうか

私の念願は、今後二十年、停年迄の間に、せめて滿洲、シベリアの材料丈でも、一通り、國際的に誇示し得る程度、聚集する事にある

既に、通古斯（5）蒙古族に着手してゐるが、各方面、殊に現地の理解を必要とし、年々少からぬ費用を喰ふ

若し幸ひにして、今後も從來通り、各方面の理解があり、望外からの補助か、續くならば、私の念願は、結局達せられるであらう。

その曉には、京城帝大は、日本の大學の一つとして、その聚集材料を、世界に誇示し得ると同時に、學界に貢獻する所、大なるものがあるのを信じて、疑はない。

【註】（4）京城帝國大學醫學部解剖學教室員一同の業績（朝鮮人の體質人類學的研究、第一及第二報告、朝鮮醫學會雜誌、第二十四卷、昭和九年）は、ガルトン研究室から出た論文に引用されてある。引用される事それ自體、珍しい話しでもなく、別に光榮とするに當らないが、元來外國の學者は邦文の論文は、讀まうとしない。然るにそれを敢へてせしめた所以は朝鮮人に關する限り、我が教室の材料に匹敵するものが、何處にもないからに、他ならない

（5）左の文献參照　島五郎「蒙古族及び通古斯族の體質人類學的研究」其一及其二、人類學雜誌、第五十及五十一卷（昭和十及十一年）

發明のヒントといふものは
こんなところから（下）
ダイナマイト・味の素など

ダイナマイトの發明者として有名な瑞典のノーベル——つまり彼がダイナマイトを初めて發明したのは偶然の機會にニトログリセリンが砂によく吸收されるものであることを發見して、硅石の砂のやうなものにニトログリセリンを吸收させて見た處、猛烈の爆發力があり、安全である事も判つたが、發明家としては

不完全なもの

だつたので、更に研究の結果『ブラスチングゼラチン』といふ強烈の爆發劑を發明した。それには次のやうな面白いエピソードがある。ある日、ノーベルが實驗室で指を傷けた。彼は痛みがやむ樣に、コロヂオンをエーテルアルコールに溶かし、それで傷口を蔽いた。普通の【illegible】ノーベルは、ふと彼の胸中に【illegible】ニトログリセリンを混じても固まりは【illegible】ないかと考へたのである。果してニトログリセリンを混じてみると猛大な爆發劑となつたので、ノーベルは狂喜乱舞、かくて恐るべき現代爆藥は誕生した、外國の發明家ヒント集だけは一寸面白くないから

來ないだらう

最後に、日本の變つた發明ヒントを御披露してみる。とかく日本人の發明といへば誠に心細い限りであるが、例の調味料として我が御婦人方の愛用に及んでゐる『味の素』——あれには

こんな挿話が

ある、發明者は明治廿二年理科大學を出た理學博士池田菊苗といふ人で

明治四十一年頃博士の夫人が日比谷に催された產業博から、或る日調味料として昆布一束を購つて來た、晩餐に及んで『こいつはうまい！』と舌鼓しばし、やがてこの味にヒントを得て出來上つたのがそも／＼の味の元の卵、もう一つ——農村で偏く使用してゐる回轉脫穀機、これは岩田雙務といふ人が發明したものであつた

擬齒扱脫穀機

は稻穗が引つかかり穗先きが千切れるといふので、これを工夫したのが、ある日彼は洋傘を打振り打振り田圃の畔を歩いてゐた、洋傘の先きが稻穗に觸れて籾がスルスル氣味よげに落ちるが『これだ、この工夫だ！』と叫んだ彼は家に閉ぢこもつた儘、食ふや食はずの研究、遂に回轉脫穀機は發明されて今なほ百姓のお百姓に使はれてゐる、『ヒントは路傍の石階のやうだ』と或る發明獎勵家が語つたがこれは本當らしい

初めて出來た挿畫の研究所
寺本畫伯が新設

【東京支社發】この間迄本紙朝刊に連載されてゐた『高春瀨歌』『春を待つもの』等に挿繪を描き、その彩筆を謳はれてゐる挿繪界の花形寺本忠雄畫伯は、この程元尾上菊五郎丈の住んでゐた赤坂區永川町四六番地の家に移轉挿畫研究所を開設した

因に同所は初心の人々の指導並に便宜を計るのが目的で地方在住の希望者には特に通信教授を施し斯界の發展に寄與するとの事であるが、挿繪の專門的な研究機關開設は最初の試みであり期待されてゐる

海外消息

リムスキー・コルサコフ以後ロシア人作曲家として世界樂壇にユニークな地位を占めるイゴール・ストラヴィンスキーは、この冬のシーズンは米國を漫遊、ニューヨーク・フイルハーモニツク・交響樂團をはじめ、各地のオーケストラにゲスト・コンダクターとして得意のタクトを揮ふこととなつた、尚ストラヴィンスキーは指揮の外彼の音樂に傾倒するサミユエル・ダシユキンのヴアイオリンに合せてピアノを演奏することになつて居る、演奏曲目は『火の鳥』『ペトルーシカ』は勿論、近作をも併せて發表するものと見られて居る。またモスクワには、最近百三十名のメンバーから成る大交響樂團がドイツ著名の指揮者オットー・クレムペラーの盡力で編成された、この冬シーズンの上半期には、樂團は先づバツハとベートーヴエンの作品のみを演奏する豫定で、漸次エリヒ・クライバー・ツエリクス・ワインガルトナー等世界の巨匠を招いてその指導を受けることが計畫されて居るが、ソヴエート最初の大規模なオーケストラとして、樂團の成立は斯る方面から注目を惹いて居る

爐邊よもやま話【2】
鑑賞する女・實用的な女

出席者　三田村鳶魚　鈴木南陵　小村雪岱　【銀座出井にて】

【小村】 鏡をよくのも高くみせますね

【三田村】 そこから來てる

【鈴木】 太つてるよりも細い方が美しくみえますね

【三田村】 豐滿がいいば出來ない

【小村】 元祿はさうかも知れませんね

【三田村】 西鶴の小說には低い醜婦も美人としてある

【小村】 今の二十代男の人はやせてすらつとしたのには興がないやうです

【三田村】 この時代は鳳病から常に流行してやせて細つそりしたのを好んだのです。西鶴の中に『當世の女の醜』とあるのはあの時代だけのことです、明治の初めは丸ぽちやを美人とした江戸の女はいつもきうではない、好みが時代によつて變自ってゐます

【小村】 寶德さうですね

【三田村】 文化文政の頃は大女で長いのが流行つた、天保から後は小さいのを好んだ、柳屋樹の娘は大女で家齊將軍がみられて御寵に入れたが、御辭退したといふ話である、この娘を拜見に行つたものだ、祖父の話では恐ろしく背が高かつた、あれは半鐘はづしだといひました、祖父の頃にはモウ丈高い女を賤めなかつたのです、女は所謂鑑賞用にはなるが、實用的な女とは兩立せず

【小村】 丸いのを好むのはさういふ氣持があるやうに思はれます

【鈴木】 さういふ意味で細いのは

【三田村】 實用主義ですね

【三田村】 實用關係がある

【三田村】 能率を淫蕩的にみるのは遊ひで、文化文政がさうでした實用的と淫蕩的の差は面白い

【小村】 心懸けるのは所謂鑑賞用で、あくまで品位高くそして心に【illegible】にかくれて居

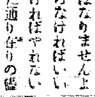

る樣に行きたい

【三田村】 これはあることです

【小村】 あります

【三田村】 淫蕩的といふ言葉があるがこれは實用的でもあるのです、今日遊びに行くとはいはない今日の人には遊びといふことがわからない、私の祖父などから、行つて來ぬのが粗と思ふなら行かぬがいゝと襲面にやつゝけられたものだ、これなど今の人にはわからぬあれを描き現したら面白い

【小村】 なかなか難しい、出來ないことはない譯ですが、難しい理窟ではわかりますが、畫で描くと色氣は出にくいのです

【三田村】 實用と鑑賞と兩方に向く女もあるものです、洒落本の中にある深川の女はどつちにもきます、この奴の描かれてゐる畫をみたことがない、實在のものでは寫末の纏帳の畫帖でせう

【鈴木】 さうでせう、その外にはまづ慶町と下谷の數寄屋町あたりでせう

【小村】 一寸した面影はありますね、母の友達なんかで色つぽかつた人を記憶してゐます、今は、勝のものですから、なか／＼難しい、附合つてる時にはわかります

【三田村】 人間ですから普通したところがなければなりませんよ

【小村】 魅きへ勉らなければいいですね

【三田村】 上手でなければやれないがね

【小村】 寫生した通り許りの繪描けば似ることは似ます、しかし繪の面白味がなくなります

【三田村】 みて美しいのが繪になる

【小村】 私など眞向にさう思つてゐます

【三田村】 女をみるのは若い奴に限る、誰がみてもいい

【署名は鈴木南陵氏、氏は江戸風俗や西幕時代の史實に詳通してゐる人です】

新刊紹介

▲朝鮮實業俱樂部（十一月號）朝鮮經濟の昔日を語る座談會、朝鮮產業經濟調查會議事錄、その他經濟問題についての解說、經濟統計などがある（三十錢、京城太平通ノ二五その社）
▲講演時報（十一月中旬號）一般制改革に就て、改正新聞法（發行所大阪北區堂島新聞時事通信社）
▲セルパン（十一月號）『マルクシ派遣軍の平統制を公表す』『歐洲の現狀を見よ』（廿錢、東京市【illegible】）

映演藝音樂

映畫題名の改題
內外とも大流行
正月を前にサツトこの通り

映畫の題名はその映畫の藝術及び興行價値を左右するもので映畫會社では何れも絕對の關心を拂ひそこで改題が行はれる譯で各映畫人れ時の正月ともなればまさに改題時代を現出するが、先づメトロでは『輝く禁斷』が『八坂の假面』に『踊るバウンテイ號』が『離婚』に『踊る一の都物語』が『紅顏夢』が『孔大夢』となり、ホツクスでは『祕密の一頁』が『愛の花道』に『幸福の道』が『永遠の戰場』に『アムプルの百萬長者』が『アムプルの百萬の鍵』になり『闘の彼方』が『犯罪バツク』の復讐』からへ……と變へはけられてゐる。ユナイトでは『赤陽の斷り』が『その日カンの最後』となつて『マヨニエの花』が『日露の女』となり、邦畫では松竹が『又は』『朝の間』の喚作者を『なのいふ一』と改題された、新興では『他人の空論』を『いきも酒落』に『町內の看板娘』を『雀の學校』の先生』に『東京部隊』を『輝業隊部隊』に日活では『醜のみゆき』を『極樂花嫁』に變つた

街の談論

『うん、近松はトルストイに匹敵する人道主義者だからね』

丁度、映畫館のはねた時分、その近くのおでん屋は、一寸落語の前に盛を占め、一頭の盛況である。

『しかも、時を同じうして、東西に、この二大文學者が現れたのだから面白いよ』

『あれは、何年位前かね』

『徳川三代將軍の頃だらう』

『といふと、元祿だね』

『元祿も元祿、大元祿さ。陛下生れた頃だから』

『あ、さうかね』

『しかし、愉快なことには、水滸傳なんかといふ小說も、やはり日本人の手で書かれてゐるからね』

『うん。あれは傑作だよ』

『さすがに西鶴は大文豪だよ』

疑正するところを知らぬおでん屋文學論に、私は辟易して逃げ出したことであつた。

不連續線

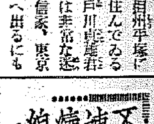

バックミラー

相州平塚に住んでゐる戶川貞雄君は非常な迷信家、東京へ出るにもその日のお天氣具合を調べたり、都のひもを調べたり大騷ぎ、この間も、雨の日どうしても上京せねばならぬ用事が出來、いざ出立となつても、例の迷信から浮かぬ顏、細君が傍から『御安心なさい、あなたは雨の日に生れたからきつと雨の日はお強いわ』といへば、戶川君『お前おれの生れた日のお天氣を知つてみたのか』とふしぎ顏、細君『みんなあなたのおばあさんから聞いた事がありますわ』といはれて漸く出立したが、その後で女中さんが『奧さん、ほんとに旦那様のお生れの時は雨が降つてみたんですか』と問へば、あれでたらめよ、主人は迷信家だからね、まあ、あゝいふ風にごまかしがきくのよ』

一寸四五人のサラリーマン風が、しきりに何かを話してゐる。

『漸次多くて、露骨、滑稽たことばかりして歩いたもんだね』

『それにしても、よく、あんなことを書けたものだな』

『うん。さすがに馬琴だね』

『馬琴も書いたのは、馬琴ぢやないか』

『あ、さうだ／＼』

『でも、僕は馬琴より、近松の方が好きだな』

映畫評

彦六大に笑ふ

好評の木村莊十二の前作『兄いもうと』よりもこれは高く買はれても良い。映畫としてのまとまりの點ではいくらか粗雜で難があらうが、この一篇に流れる生々としたた力や積極的な氣持は大いに嬉しい。題材は三好十郎が自作の同名の戲曲をシナリオ化したもので、都會の膨脹が遂に彦六達の住むバラックの軒並まで追ひ立てようとすることの街の一角の立退き問題を繞つて事件屋や惡ブローカーが企みことをするのであるが私達は彦六と一緒になつてこれ等の惡步的な何ら役に立たない人間共の弱さ脆さとを嘲笑ふのである。夜更けから朝までの間の出來事であるが三好十郎の劇巴には演劇的な構成や會話の効果をうまく映畫の中に生かしてゐる、舞台はバラック建ての二階家一軒に終始してゐるながら、兄彥一の話の見どころはいゝ。

一登場までの伏線が不足のやうに思はれぬでもないが妹と對面の場合など十分胸に來る。參六の德川夢聲、息子彥一の丸山定夫ともに大いに愉快、堤眞佐子が最も眼味なく生かされてゐる、英百合子のミスキャストが、いはれてゐるがカサノヽにくたびれてたゞれたお辻には彼女を描いではあれ程には當らない、ついでながら三多摩の樂しさを語る彥一が内郷雕和を強調するところなど特別親しみを覺える【K—二日まで若劇】

屋の手先になつて奮鬪する興太者やルンペンの動かし方が可能でこなし切れず全體としてのまとまりを缺く原因となつた。彼等の生活をもう少し的確に迫つてゐるべきで、カフエーの女のヒステリーも女どうしの敵意の取組み合ひも狙ひが利いたらと思ふ

木村莊十二も例の丹念さで巧みに綴り上げ、知らず／＼の中に強い力線でラストの朝の空氣の中へ引つ張つて行く、ただ事件スクリーンには一度も現はれないその想像の風景を印象づけられる、そして皆と一緒にそこへグン／＼と歩いて行く氣になつてしまふのである

女米若來演

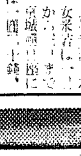

二日から京城日劇に女浪曲界の人氣者壽々木米若は二十日まで京城劇場に開演する、入場料は一圓、十錢、七十錢

檢閱日誌

米國ワーナー純情無敵▲米國物ツエッペリン最後の襲擊▲獨逸物ヴアリエテ（曲藝團）▲マキノ怪盜影法師（廿八日）

間奏樂

エリノア・ボウエル、ジャネット・ゲイナー、アイリーン・ダン、ロレッタ・ヤング、バーバラ・スタンウイツク、ジョン・クロフォード等の美女スターを相手役として活躍を續ける美男俳優ロバート・テイラーはメトロ社で愈よ銀幕の女王グレタ・ガルボと『椿姬』に主演最近完成したが、今度は明眸ルイズ・レイナーを相手役として『アドヴェンチア・フォア・スリー』に主演と決定美男幸あり、うらやめ／＼【寫眞はロバート・テイラー】

登錄商標

龍角散

龍角散の主効

- 痰咳患者へ　たんにてゴホン／＼と咳入り困難き慢性急性の人
- 喘息患者へ　ゼイ／＼息苦しく治療に絕望を感じてゐる人々
- 咳頻發者へ　セキが出て夜中眠れず又他人と談話のできぬほどの人
- 風邪咳者へ　流行性感冒のせき扁桃腺に伴ふセキ等一切
- 肺病咳者へ　肺病、肺尖、肋膜等に伴ふカラセキ一切に良し
- 血痰患者へ　咳の時タンに血のまじる人は續けて服用効果顯著
- 百日せきへ　お子樣のせき、殊に百日咳は發病を防ぎぬやう
- 麻疹せきへ　はしかは子供の命定めです、同病に伴ふ咳に良し

●香味爽快にて服用良く●絕對に副作用なく●胃腸を害する心配なし

定價　二日半分　二十錢　十八日分　一圓　四日分　三十錢　四十日分　二圓　八日分　五十錢　六十五日分　三圓

本舖　東京市神田區豐島町　株式會社　藤井得三郎商店　振替東京九二一番　電話浪花(67)〇五二〇・〇八〇〇

▽全國各藥店にあり△

たんせきぜんそく特效藥

痰せき一切　急性慢性ぜん息　感冒せき　百日せき

氣候の變化と空氣の乾燥とに伴ひ、これから痰せきぜん息の流行期に入り、如何なる健康者もセキの發作に惱む時となります

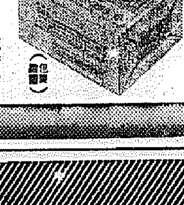

（化粧函入）

然して平素咽喉に故障のある人、いはゆる痰持ち、喘息持ち、氣管支の弱い人は、尤も警戒を要します。流行性感冒その他の黴菌性のせき等、苟にもせきと名づくる物を捨てておく時は、肺炎肋膜炎肺結核等に變症する懼れがあります、龍角散はこれ等のセキ一切を治療し、他病への變症を速かに防止いたします。

クラブ乳液

化粧下と肌の若返りに一番よい

肌の脂や汚れをよくとる

若返り化粧水

專賣特許のクラブ乳液は綜合ホルモンと膵臓酵素との二專賣特許の新原料を含有した若返り化粧水で肌內部に充分なる榮養と活力を與へて潤澤と肌を若返らせ、又脂や汚れをキレイにとつて肌を清淨美化します。從つてお化粧下や白粉のトキ水に、肌の若返へりに理想的だと目下大好評大評判です。

桑平内（くわのへいない） 8

小金井蘆洲 演 / 福田勇 畫

井の中の蛙（二）

詰所に控へて居りました指南番志村久左衛門、俄のお召し何事ならんと急ぎお目通りの上、

「はッ、久左衛門参上仕りました。如何なる御用向にござりまするや。」

すると能登守様は件の手紙を差出され、

「これを見よ。其方見事敵手となつて勝つことが出來るかどうぢや。」

「はッ、然らば、暫時拝見の上にて……。」

と、差出されたる手紙を受取り始終を讀み下したる志村久左衛門は、あッとばかりに思はず手紙を取落し、暫く差俯向いて居たが、やゝあつて頭を擡げ

「はッ、恐れながら御前、この久左衛門奴に只今よりお暇下されたう存じます。」

「ふむ、暇と與れと申すからには敵手が出來ぬと申すのぢやな。」

「如何にも左様にございます。」

「あゝ其方が敵手になり兼ねると思ふならば、國中他に予が家臣に於て、彼の松倉傳兵衛に勝ち得る者はよもあるまい。實に残念至極である、四國一手の腕前によつて面戰いたした予が家も、誰一人彼に勝ち得る者か、敵手に出る者なしとあつては末代までも家の名折ぢや、えゝ無念なり、口惜しいわい」

と、齒を噛みならし御殿となつて、うならむと唸つて居られまする。

此時、背後に控へた桑平内兵衛長守は、それへ進み出て、

「殿様に申上げます。もし殿様々々。」

と云ふ聲のやうに耳に入り給ひたる能登守様は、ふと見ればお氣に入りの小姓平内でございます故、漸く涙を鎮められ、

「おゝ、平内であるか何事ぢや。」

「はい、只今お前にて承りますれば、羅州藩の家臣松倉傳兵衛といふ武士が、御當家へ試合に参りますさうでございますが、之れはまことのお話でございますか。」

「おゝ、この手紙の通りぢや。予は残念に思ふわい」

すると平内は、殿様の前に落ちてある手紙をとつて讀み終り座に控いた様子もなく、

「恐れながら殿様、まだ試合せいたしませぬ先から、左様な御落膽遊ばすことはございますまいと存じます。」

「何んと申す。まだ其方に松倉の名を存ぜぬからであらう。彼れは九州に申すに及ばず、中國筋に於いても彼れに肩を比ぶる者は恐らくあるまい。現に指南番志村久左衛門でも暇を與れとまで申し居るではないか。」

「はい、それは日頃父より聞きまして、國中には松倉傳兵衛あり、何國には誰がゐるといふ事はよく存じて居りますが、それは俗に猿しとか申しまするやうなもので、ちとお考へ違ひかと存じます。」

「うむ……それでは如何いたすと申すのぢや。」

「その松倉といふ武士が参りましたら、始め何方がお對手をなさつて、首尾よくお負けになりまして、今度志村先生の御番といふ前に、どうかこの平内めに試合を仰せつけ下されたく、たとへ咽喉笛に食ひつきましても、屹度勝つてお目にかけます」

と、臆する所なく申述べます。列座の家臣は、何れも不平たらだらで、

「ふむ 平内は不埒な奴だ。首尾よくお負けになつてなぞと人を馬鹿にして居りますぞ。」

「左様々々、小姓のくせに出しやばるとは、失敬千萬だ。」

「少し、力が強いと思つて慢心をいたして居るのだ。」

平内は、そんな事に頓着はいたしません。能登守様つくづく御覧になつて、どうも大膽不敵は頼もしいやうなもの、まだ子供だから安心も出來ぬ。

「ふむ、然らば兎も角も差許すに依つて負けると思つて立向つて見よ。」

昭和の常識

文明のバロメーターは、砂糖の消費量に一致すると云はれてゐたが今では電氣の消費量が其に代つた

今年の寒さは早い

感冒に 頭痛に 胃腸に

只今、賣出し中 半煉の仁丹歯磨 廿錢一罐毎に 仁丹十錢包 すぐ進呈

新、藥質を充實して更に日常不可缺の要藥となる

仁丹

歳暮期を目前に控へ御贈答用に最適な……

歳暮呉服格安賣出し

・二日より……五日まで 四階ホールにて

・黄州リンゴ内地大量輸送・御申込時は今!……五日まで 一階食料品係

京城 三越

…人生の好指針… 是非一度御相談アレ

運命 縁談住宅其他人事百般

日本觀相學分院 院長 靜 觀

京城府南山町一丁目

◎一手專賣店募集◎

◎始めて發明せられし天下の珍品

◎わさびの精（製の二種）

總發賣元 隼商會

代表銘酒 櫻正吉

一升詰[illegible] 王冠景品附特賣

歳末家庭用

景品	
1等	1円00
2等	円50
3等	円20
4等	円10
5等	円05

王冠内に景品券一枚宛封入してあります

山邑酒造株式會社

斷然大好評の流行歌傑作盤

男女老若悉く熱狂、物凄い賣行 躍進キングが世に誇る 左の傑作流行歌をお早くお聞き下さい

若い二人が 近衛八郎 井口小夜子

あなたの便り 松島詩子

(K10024)

あゝ我が戦友 近衛八郎

国境ぶし 新橋・みどり

(K10022)

全國キング特約蓄音器店にあり

キングレコード (各一圓五十錢)

一点非無き最新型 センターストーブ

朝鮮おみやげ

京城本町二 電本2〇二五〇 海市商會

「インキ ワグナー」 景品付賣出し

ペンの爲一番よいインキ!

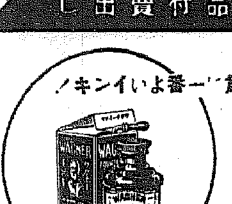

インキ・ワグナー景品付賣出しのポスター掲出の店にてインキ正價卅錢又は廿錢のもの何れにても一個御買上毎に抽籤の上、左記景品を呈上致します

◎一等 ブロードシャツ ◎二等 紳士用バンド ◎三等 實用靴下 ◎賞外 上げの方全部に特製エンピツ呈上

面白イ程捕レル鳥捕 **カスミ網**

絹糸製 貳間 貳圓 參間 參圓 四間 四圓 五間 五圓

其他兎網納道具

京城永樂町二丁目 吉備商會

御申込次第カタログ送呈

垢拔けして驚く程キレーになる

粉が飛び散らず使用は簡單、地肌の眞底から垢拔けせしめニキビ・ソバカス・吹出物を去り見違へる程美しくします。

藥用 **パイム煉洗粉** 60セン 35セン

各藥店化粧品店にあります

京城 金地金分析所 杉山商會

高價買入

京城明治町 杉山商會

坂井耳鼻咽喉科醫院

京城本町一丁目入口 醫學博士 坂井 清

麻絲。綿撚絲。麻綿。ミシン絲 麻布。マニラロープ。絹紡細絲

【其他工業用麻綿絲各種】

帝國製麻株式會社製品
帝國製絲株式會社製品
末廣絹紡株式會社製品
朝鮮專屬販賣部

傘愛國商行

京城府黄金町二丁目

御進物には：明治の菓子

明治製菓株式會社

喜樂館 日活

十一月一日=十二月七日

テンプルの小聯隊長 可愛いらしい名子役テンプルちゃん主演

南海猛獸狩 世界に誇る戦慄の…

お祭佐七

大都映畫 中央館

二十九日より二日まで 四日間

さくら兵學校 海軍

嬰兒殺し

涙の人街

浪花館

ギャングの花嫁

瀬來小唄

若草映畫劇場

二十八日より五日間

海賊ブラッド ワーナー・エロール・フリン主演

彦六大いに笑ふ

國際ニュース

發聲ニュース

團成社

十一月廿八日特別封切

海賊ブラッド

ブラウンの千兩役者

忍術大阪城

京城劇場

十一月二十四日より

桂憲一郎一行

京龍館

心中火取蟲

御用唄鼠小僧

大學の親方

朝日座

壽々木女米若

黄金座

復活の道

片道切符

怪盗影師

松竹キネマ 明治座

11月26日より封切 上映時間表 第一回 第二回 第三回

朝日ニュース 11.30 3.08 6.50

メトロ特作 ケーブル・ハーロウ・ロイ共演

妻と女秘書 11.42 3.20 7.09

人妻椿 後篇 1.15 4.53 8.47

入場料金50錢 學生30錢

鮮産生糸の發展策に 輸出檢査機關要望

内地側の劃一統制に對抗して 獨自の立場から實現を迫る

朝鮮の蠶糸界は内地と事情を異にして合理的統制が敷かれ、特殊事情の下にあり、しかも政策的の恩惠を蒙つてゐないに拘らず、最近には輸出生糸の統制、今次の過剰繭處理等と機會の場合のみ内地から劃一統制を強いられんとする振合にあるに鑑み、最近鮮内民間方面では朝鮮に獨自的な檢査機關を新設し内地とは別個に販路を開拓すべしとの輿論がいよ/\熾烈となつて來た

即ち朝鮮は内地と法制を異にする爲、内地の輸出檢査を必要とせず、現在過度期的に行つてゐるのであるが、釜山等に朝鮮の輸出檢査機關を設置すれば内地との從屬的な立場を脱し自由なる進出が行ひ得る。從前この難點とされてゐたのは、農林省の政策と檢査機關新設資金であるが、資金は例へば今次の過剰繭處理資金の額を見返りとすれば容易に實現する

近く過剰繭問題で製糸協會では總會を開催する運びであるが檢査機關新設問題は、同問題の歸趨如何に拘らず強硬に主張せられる事となるべく、その成り行きは注目せられる

原料不足解消 各製糸會社 フル操業

本年の製糸界の原料手當は春繭不良、夏秋蠶の水禍から不足を免れないものと憂慮されてゐたが、水禍被害により農民の換金急ぎと自家消費の減退により原料不安を完全に解消して居り、本年は各社ともフル運轉をする事となつた

殖銀異動

殖銀では十二月一日附順天支店の新設で左の如き異動を發表した

順天支店長 井田德次郎
沙里院支店長代理 渡邊 來
順天支店長を命ず
茂橋浦支店長代理、茂橋派出所主任 江上 成義
順天支店長代理を命ず
忠州支店長 益田 俊夫
麗水支店長を命ず
茂橋浦支店長 谷山誠之助
忠州支店長を命ず
仁川支店 吉富 千足
沙里院支店長代理を命ず

歳末金融は無事 米管問題等々につき 有賀殖銀頭取談

有賀殖銀頭取は三十日歸城したが左の如く語る

歳末金融 は大體平穩に行くものと思はれる、即ち預金部資金も興銀を通じて散布されるしその他政府支那其他で政府も極力斡旋してゐるようであるから順調に越年するであらうしかし積極的に資金特に長期もの、銀行等は當分休息狀態を持續するより外はあるまい

自治管理法は 米價が下らないし大體移動しないで濟むであらうと政府も民間も見當つけてゐる、大體自治管理法は何時も出動待機の姿勢にあることによつて米價が調節されるものであり又法の趣旨もそこにあるのである

朝鮮の金融機 構整備については相當議論が出てゐるが何れにしても產調會議の結果から實現するものが設けられることになつてゐるのであるから右會議の結果決する譯であるが、現在の機構に改革を加へ改善しなければならぬことは當然の議論で只新しい金融機構を設けるかどうか既設機關を改善して行くかと云ふ結論は一概に言へない、何れにしても朝鮮の進歩せる實情に適當するように金融機構を改善することは必要でこのために新しい機構が必要であれば設けることも又よいことであらう

福 吉村取引店

殖銀で貯銀代理

殖銀順天支店は一日より開業したが同時に貯蓄銀行の代理業務を引受けることになつた、茂橋派出所も從來通り貯銀の代理業務を引受けることになつてゐる

長津江六分配

長津江水電會社は十一月卅日午前十時より咸南長津郡下岐川の本社で株主定時總會を開き六分の配當を原案可決した

銀行營業時間 午前十時から

京城組銀では例年の如く十二月一日より銀行の營業時間を繰下げ實施に決定した
十二月一日より三月末日迄 午前十時開業午後四時閉店

米穀管理委員會と 鮮米の不賣問題 石塚本府技師歸城談

米穀自治管理委員會に臨席のため東上中であつた本府農林局石塚技師は三十日午後三時二十分京城驛着列車で歸任したが語る

委員會は 去る卅日 總會前で、何等議論らしいものはなく本年度過剰米として三百六十一萬石を認めたが米穀自治管理法の發動に就いては、今後の米價の推移にあるので、何處でも米價推移によつて法の發動の出來る用意は出來てゐる

大阪東京 朝鮮白米の不賣問題が決議され、十月一日から實行されることになつてゐたが、その後大阪米穀商組合員五十名がこれに反對し、米穀商までがこれに參加することは不都合であると幹部の責任を問つた結果、卸商側は全部朝鮮白米を扱ふことゝなり、一部小賣業者だけが實行してゐるが、これも四分五裂の有樣であるので朝鮮としては樂觀されてゐる、歸途大阪に立寄つたが

鮮產新米は 出廻りに不同があり本年の凶作で穗摘粗を發生し品質が惡いとの評判で、粗の品質の惡いことは事實であるが銘柄にかゝらない粗の米質は朝鮮の多かつた爲め米粒は調製し、立白米調製の際穗摘物を除去することが出來るから、調製に注意すれば良い米が出來るので先づこれも樂觀してゐる

油界發展に努力 引揚など考へてない 小倉石油總代理店專務談

小倉石油朝鮮内總代理店日鮮油業株式會社專務永岡惠氏は小倉石油の駐在員撤退問題に關し次の如く語つた

小倉石油の朝鮮に駐在員を派遣することゝなつたのは朝鮮に於ける油業令の發令になつた當時からの事であつて、爾來小倉石油も從來を開始し、近くは朝鮮各地の液化油も出來ることゝなり、業界も從多事多忙になるので、朝鮮の實狀をはつきりとキヤツチして本社の認識を深め、併せて業務後の異つた朝鮮石油界に小倉としても適切な營業方針を樹立し既存權益を擁護すると共に多少ながら朝鮮の業界に盡したいと云ふ考へから今度駐在員を派遣されることゝなつたと思ふ。最近聞く所によると總督府で本府務が株主の質問に對し『内地業者の朝鮮引揚は近くである、二三年の内に解決する』と言明されたやうであるが、我々内油業者としては全然さう云ふ事は考へてゐない、從つて今後も一層努力して斯業の發展に務め朝鮮石油業令の趣旨を體して燃料國策の確立に務め度いと云々

工業鹽の自給目指して 東拓も乘出すか 本府拓務省間で協議

曩きに東京に於いて開催せられた殖務會議は内地の工業鹽の需要額三十萬噸自給八ケ年計畫を樹立したが、之の内地の工業鹽自給計畫に併行して朝鮮總督府に於いても前記會議に出席した穗積殖產局長を中心に、朝鮮が最近頓に工業化の過程を辿り、化學工業の發展も將來期して竢つべきものある情勢に鑑み、朝鮮内工業鹽需要の增加に應ずるため、之が自給の途を講ぜんとする方針を確立、東拓をしてその中心的計畫者たらしめんとする意向を有して居るが、右の計畫に對して東拓側當局に於いても大いに賛成を表し、目下總督府當局と東拓理事者との間に之の具體的計畫の審議中である、而して近く東拓を中心に資本金一千萬圓程度の製鹽會社が樹立され、朝鮮西海岸方面に於いて工業法による鹽田を開設、年額生產を目標の工場建設に進むことゝなる模樣であり、恐らく明春を待つて更に突き進んだ計畫の發表を見るものゝ如くであるが裏には野口系に於て工業鹽乘出の計畫が發表せられ、今また東拓を中心とする製鹽事業が確立されるに至り、製鹽の經驗を見てゐない朝鮮として今後に於けるこの方面の進出と發展とは頗る注目されてゐる

滿拓强化案成る

資本の增加 配當保證を決定

【東京電話】對滿移民實施の中樞機關たる滿洲拓殖會社は滿洲國の法人であり資本金も、千五百萬圓に過ぎずかくては明年度より實施される二十ケ年百萬戶移民計畫の遂行上多大の支障を豫想されるので當局では先般來滿拓の擴大强化につき愼重研究中のところこの程左の如き機構改革に增資を骨子とする成案を得たので近く大藏當局その他關係方面と折衝することになつた

一、日滿兩國條約により特殊法人に改組す
一、現在の資本金一千五百萬圓を五千萬圓に增資し增資株式は日滿兩國政府、滿鐵、內、民間にて分擔す
一、社債發行限度は拂込み資本金の十倍
一、民間側所有株に對し日、滿兩國政府は配當年六分を保證す
一、新會社の名稱は依然滿洲拓殖會社とし從來の諸權利をこれに併合す

内鮮滿を結ぶ 洋灰業者協議會 實現の機運愈よ濃化

内地と鮮、滿が一元化したセメント業の生產から販賣までの整然たる統制は永い間商工省の企圖した理想策であつて之が具體化は一般からも要望され、內、鮮、滿を結ぶセメント業界の一大聯合協議會の出現もそう遠くはあるまいと期待されてゐたが、最近の業界の空氣よりすれば、かねて協議會設立の必要條件とされてゐた滿洲國內に於けるセメント業の統制も近く成功の見透しがつくに至つたので、いよ/\同協議會の設立も頗る濃化しつゝあるものと觀測されてゐる。即ち問題とされてゐた滿洲のセメント業者は、大同セメント、滿洲セメント、關東州小野田セメントを始め八社の多きに上つてゐるが未だ何等の統制なく、爲に內、鮮、滿を結ぶ協議會結成に當つて大きな惱みの種とされてゐたので過般來商工省、セメント聯合會、滿洲國當局關係者がそれぞれ善後の策をとりつゝあると聞いてゐたが、これが最近に至つて漸く統制も具體化せんとする態度を有つたので、これが近くはつきりした形に於て實現すればいよ/\待望の內、鮮、滿を一元化した强力な協議會の設立を見るに至るであらうと期待されてゐる

朝鮮取引所取引員 古野義行商店 京城黃金町二

穗落

勸工銀行側の反對運動にも拘はらず勸銀合併に邁進し、[illegible]、[illegible]▲勸銀と[illegible]は勿論[illegible]の賛成せんか今できまめく大藏大臣なので、興銀側の反對も何のその『これも國策だ!』とは却々大いに氣負つてゐる―▲といふところまではまことに結構なのであるが、大藏とあまり親いために、多くの場合に預田銀行局長や川越次官の依存が無視されるといふことになると問題はおだやかでなくなつて來る。▲これは勸銀側で農工合併工作を石井總裁、野口理事、杉山勸農部長の三人のブレーンで[illegible]し、最終決定に馬場藏相が一枚加はるといふ形式であつてゐるためで▲從つて大藏副總裁やその他の勸銀理事連は大藏省の役人連中は『この張り無用』といふ次第なのであるが▲またこのために無用なことまで祕密にされ、事務當局側なども『勸銀のとは凡て事後承諾なんだから大臣と事務當局との順序がひつくり返つたやうなものさ』とえい呟するやうになるのである▲勸銀稜毀——といふわけでもないが、このところ少しのぼせてゐることは事實だとある。

放射線

▲下旬貿易は二千六百萬圓の大出超を示した、上半期からの入超尻はまだ一億二千万からの膨大な數字を殘して居り十二月中に果して幾許にこれを縮小し得るか▲昨年に比し格段の差を示してゐるのであるが併し輸出入共に發展年に增加の一途にはあるのだから大した心配はないとみてゐる向も多い▲尠く共中旬までに五六千萬圓を縮小し得たら上乘であらう最近の情勢からみると大した悲觀は要しないとみておく▲馬場藏相は五年計畫は增稅をやらぬと云つてゐるが大衆轉嫁の增稅をやらぬと云つたのであるからこそそんな事は割り切つた事▲それよりこの準戰時體制の財政計畫が今後どうなるのかそれをはつきり國民に徹底させるやら說明して頂ひたいものだ今後增稅をしないなどと子供騙しみたい事を云つてゐる時ではあるまい國民は物價高に喘いでゐるのだその上增稅も負擔しなければならぬ國民がよく理解し負擔出來るやう進んで負擔する方策を講ずるべしだ▲親和木材の賣出は三十日締切つたが五萬八千株の賣出に七倍を突破した好成績である▲東拓業種は東拓あり少數株主に獨占されなかつたこの株式がかゝる應募者を得たのは當社の事業内容が認識されたによるものだ

盤城炭礦の 出炭高は減少

盤城炭礦（資本金一千七百五十萬圓）は過般その礦區たる住吉坑の浸水騷ぎで株價は暴落し遂に額面割れを演じたその後も依然として軟調を呈してゐるが浸水の打擊程度に對しては業界兩樣の說がある卽ち一方に於いてはもと/\住吉坑は惡い坑區で採算もよくなかつたので今回の浸水でこの鑛夫は全部優良な鑛その他の坑區に移轉せしめこの方面で增產に着手してゐるから今期の出炭高は前期より減少しても大したものでなくまた浸水による災害も少なかつたので今期の業績は殆ど取り上げる程の惡化はしないと言ふのであるこれに對し他方に於いては事實優良坑區に鑛夫を移しても直ちにその增掘に着手して出炭が大して減らぬなどとは認識不足も甚しい何せ惡いと言つても住吉坑はこれまで月二萬噸と當社全體の三割三分見當を出してゐたのでその代るべき鑛區として[illegible]、新たに移すべき鑛區を整備する設備が必要で相當の期間を要するもので[illegible]、今期の出炭高も會社當局が言ふ如く四十萬噸には達せず三十五萬噸になれば良い方であらうと言ふのである、會社當局は悲觀論を眞向から打消してゐるが併しその全部が單なる樂觀ではない樣であつて出炭高が果して[illegible]かどうかは別として[illegible]も八分配當は維持出來ると言ふのが當局の見方であるが來期以降に於いても住吉坑以外に於ける增產計畫が豫定の如く順調ならば[illegible]、坑內修理の費用を控除せねばならぬからもともと特に餘裕ある決算でもない當社としては[illegible]、今後の進展には何れにしても好材料ではないから大勢軟調を繼續する懸念が濃厚である

新甫の値頃觀

今週發會した新甫二月限は一般の豫想を裏切つて各地共中限より下鞘を呈し過去一ヶ年例のない現象であるがこれは農家が先高見越しに持米を賣惜めば惜しむ程商人の方は先安人氣が先に持越される反映

米 期

買氣全く萎縮し 下鞘に發會 例のない各地下鞘

前場 今朝は二月限の新甫を發會したので今後の問題は斯ふした定期界の先安人氣が勝つかそれとも農家の態度が強硬を維持するか注意を要する、前場は一つになつて[illegible]を呈し買方側の買物が一八丁方の下鞘に生れた。從つて當所も買氣を閉止し當七限中七圓四錢と二錢方下鞘に發會し[illegible]

後場 前場新甫の下鞘發會に小浮動したるあと後場は當七限七十二錢中七圓四十七錢先は七圓九錢と四十高に寄附、一、二節同事と保合商狀に推移した

本年の如く農家が強く賣惜む以上[illegible]

株 式

波瀾含みなるも 氣運熟せず 新味なき場面連續

前場 今朝は新甫發會の事とて相當取引せるも東阪共に大手は一齊に傍觀態度を持し雜株も殆んど變らず軍需株も整理完了との觀測も行はれてゐるが寄附人氣强き事とて新東一三七圓九錢新鐘一八一圓七錢新三〇圓三〇錢產七八圓二一日鐘新五九圓丁拓新二二圓丁と變りなき商狀に寄附いたが何分硬軟の材料に挾まれて仕手は觀望つてゐる際の事であるから新規の手口としては殆どみるべきものなく年末金融も懸念されてはゐるが未だ之を材料に株式に向はんとする氣運を醸成するに至らず全く新味なき場面の連續に於て結局新東は八圓三と四高新鐘一八二圓丁と三高鐘新三〇圓四と二高日產七八圓一と小圓く持合つて前場引

後場 前場小圓く大引せるあと後場は新東一三八圓六新鐘一八二圓五日產七八圓五鐘新三〇圓六と寄附新鐘は二圓丁と押したるも鐘紡の强味あり東新三一圓丁と小戻し氣味他は何れも持合閑散である

手掛りを失ふ

新甫發會ながら全く無商氣の場面となつて了つた懸念された年末金融も政府放出資金も一億圓はあり銀行筋では概算を懸念して手當に努力してゐるに配當金の撤布もあるし一方政府では預金部を活動せしめる準備も出來てゐるし興銀も出動するから何等不安はないのであるが外交上の問題が頭上の壓迫となつてゐるのは否まれない新東は既に二十五萬を突破する大取組となつてゐるが大手長となつてゐるのであるからこゝ兩三今一度縮ひ[illegible]の安い所がないと立直り難しとみてゐる向もある何分收材料は不感症となつてゐた傾向もあるので人氣の新東移行とも相當東に移つてゐるのであるのである年末では多少あるし新東の妙味は愈々增大して來るものと思はれる

雜株警戒人氣

新甫匆々全く沍氣なき商狀を呈し雜株も車體株に期日の下げをもつて一應底入れをしたのではないかとみられ今迫[illegible]新東に對する再檢討の手は緩和されてゐないのでテサ下業と小松本の如き會社筋の拂入れありと目されるものは更に賣崩さんとの氣勢をみせてゐる殊に日本曹達の如きは危險視されてゐるから雜株に對する警戒氣はなか/\容易に解消しないと思はれるがその

東亞證券 京城府本町 現物部 短期部

現物部 十二月一日仲値 昨日 本日

銘柄	昨日	本日
[illegible]	[illegible]	[illegible]

短期部

銘柄	昨日	本日
[illegible]	[illegible]	[illegible]

國債 整理商内 持合ふ

【東京電話】財界は短資市場の成行模樣めに見込まれてゐるが相場は手詰賣買が弗々散見されたのみで相場は殆ど變らず佛貨債のみが少しく小縮つたが米貨債は落付き氣味となり六分半不變五分半も保合つた

大阪國債 ▲甲五分利一〇〇、一五▲一回四分一〇一、〇五▲第三五▲二回四分一〇一、〇七五▲佛貨一九五、二〇▲米貨六分半三四八、五〇▲滿洲公債一〇〇、二〇 四分不申▲佛貨不申 錢高と保合つた

親和木材 申込七倍 五日割當發表

親和木材增資新株賣出しは十一月卅日を以て締切つたが申込總數五萬八千株に達し賣出株數八千株の七倍を突破する盛況であつた、割當は五日本社で行はれる筈

代り平和株は買はれんとする筋合にある

朝鮮物 朝鮮製鍊は前日二三圓五六まで暴落したが今朝は二三圓五八と切返してゐる餘りに帰り過ぎてゐたのであるから今後はこれが現れて出てゐるのが騰勢が出るものとみてゐなければならぬドレッチ鑛は三八圓七八所に持合つてゐるこの株は押目買で行つたら不安はあるまい捲込設收も期待されてゐる

實物前場 大同產業六圓八全羅鑛業新二〇圓二親和木材三九圓五、八朝鮮製鍊二四圓丁入造半毛一〇圓三滿洲殖草一五圓三浦賀二新一六圓四人肥新一三圓七帝酸新二八圓八東洋鐵業一圓六東鐵バルプ一四圓二一(出來高二四〇〇)

双方の正米觀

二月限は發會したが材料のない際とて取引は依然閑散を呈し只小口筋の賣買ひでお茶濁して居る程度に過ぎない從つて相場は何ほこの邊に保合ふより仕方ないが然し今月は滅米とて產地から農家の賣米が增大するか否かが今後の問題であつて賣方側では必ずや月末になると賣物が增加し仁川は割高の答めは免れないと見られて居るに反し買方側では農家は先高見越しに一致して居る際とて今後共賣物は殆へないのみか年末渡しで買込んで居る米の買附けもあるから却つて高いだらうと觀測せる者もある

が四五年前であればそれを資材料とするもよいが今日の農家には政府と云ふ後援者がついて居るのと見れば農家其他に於いても先が高いと見じて居る際であるから農家の賣惜みを必ず先安と見る事は出來ないのみか十一年產米が將來に何ほ高値から見ると云ふ事は獨り農家のみの考へでなく商人に於いても其の點は略一致せるが只思惑するには少しでも安い所を買ひたいと云ふ考へから誰れも買ひ瞞せるに過ぎないので却つてこの邊はよい買場となるのでないから觀測せる者も少くない

米界六感

十一限の受渡米に就ては賣方が少し無理をして米を集めた傾きがあるのと買方は限月しない米を買ひ込まされた嫌があるので何にか問題を起さねばよいかと心配して居たら果せるかな受方では賣方の渡米中まだ入庫してない米の倉荷證券を提供して居るのは確かに違法であるから違約金を取るといきまき賣方は違約ではないとゴタゴタして居る▲元來定期の受渡米と云ふ奴は破軟双方が弱を鬧つた揚句放割しが出なくなつた時の仕事であるから文句のつくのは今に始つた事でないが然しこんな問題で紛糾する事は市場の繁榮上甚だ心配出來ない許りでなく結局は受方も渡方もその醜態を天下に曝露し恥をさらす事になるので何の又仕手のため何んとか圓滿に解決すべき▲新甫二月限の蓋を明けて見ると矢張り中限より二十錢許の下鞘で買氣の引立たぬ事夥しいが一方正米界の方では相變らず產地は賣物薄を喞たれて居るのだから果してこの下鞘賣りが物を云ふかは疑問らしい▲殊に二限と云へば限月が新穀の出廻りが弗々減少する時であるから賣方は一瞬歩が惡いと同時に之れが先行きは相當に面白いだらうと云ふ買方もある

受渡の紛糾 成行重視さる

去る二十八日納會した當限の受渡米一萬四千三百に對し賣方側では三十日正午十二時迄に受米代金全部を取引所に納入し又賣方側も右の石數に對する倉荷證券を提供せしも買方側では賣方の渡米が倉庫に入庫せるかに疑問を抱き證券番號に基いて各倉庫を隈なく調査した結果約五千叺餘りは入倉して居ないのに證券を發行してゐる事を發見したので直ちに取引所へ抗議を申込むと同時に右五千叺餘りは卒業であるから取引所の規定に基き一石二圓八十五錢（一割）の違約金を請求するに至つたものである所が賣方側では渡米は規定の時間前に悉く到着せるも雨のために入庫が遲れたのであるから決して卒業ではないのみか倉庫業者に於いても現品が到着して居るのを確認と認めた場合先に倉荷證券を發行して取引業者に便宜を圖るのは全國一般の通例であるからそれを規約違反と見るは不當であると主張し事件は遂に紛糾を醸すに至つたものであるが之れが解決如何は將來の取引にも影響を及ぼす問題とて一般その成行を重視してゐる

理事長以下 解決に奔走

十一月限受渡米の授受に關する紛糾に就いては前日來双方の取引員が會見し解決に努めてゐるが未だ解決點を見出すに至らず一日荒井理事長秋山常務理事も來仁し新田[illegible]

大 大原現物店 京城明治町 代表電話(2)二一二 〇今日ノ動キ 午後二時調

銘柄		
日本毛織	[illegible]	[illegible]
同 新	[illegible]	[illegible]
石川島造船	[illegible]	[illegible]
同 新	[illegible]	[illegible]
川崎造船	[illegible]	[illegible]
同 新	[illegible]	[illegible]
大同電力	[illegible]	[illegible]
日本石油	[illegible]	[illegible]
同 新	[illegible]	[illegible]
日本ソーダ	[illegible]	[illegible]
日本レーヨン	[illegible]	[illegible]
日本ディゼル	[illegible]	[illegible]
日本郵船	[illegible]	[illegible]
朝鮮製鍊	[illegible]	[illegible]
東海パルプ	[illegible]	[illegible]

三和株式現物店 京城府明治町一丁目

源 山本株式現物店 京城府明治町 代表電話(2)五一九

今日の人氣株の動き

銘柄	値
[illegible]	[illegible]

各地正米市況 (丸七仲立組合出來値)

地名	一等	二等	三等
仁川玄米	二等	四等	五等
多獅	[illegible]	[illegible]	[illegible]
銀坊	[illegible]	[illegible]	[illegible]
穀良都	[illegible]	[illegible]	[illegible]
陸羽	[illegible]	[illegible]	[illegible]
龍左米	[illegible]	[illegible]	[illegible]
無檢査	[illegible]	[illegible]	[illegible]
白米丸仁	[illegible]	[illegible]	[illegible]
新米先約	[illegible]	[illegible]	[illegible]

證券取引員 二田原 京城 電話本局五一七七

大阪人絹現物

	百二十番	百五十番
帝人	六八〇	六五五〇
旭	六九五〇	六三〇〇
東洋	六七五〇	六五〇〇
昭和	六七五〇	六五〇〇

秋季大手合戰譜 (5) 日本棋院

二段 松浦勝治 先番初段 鈴木五良

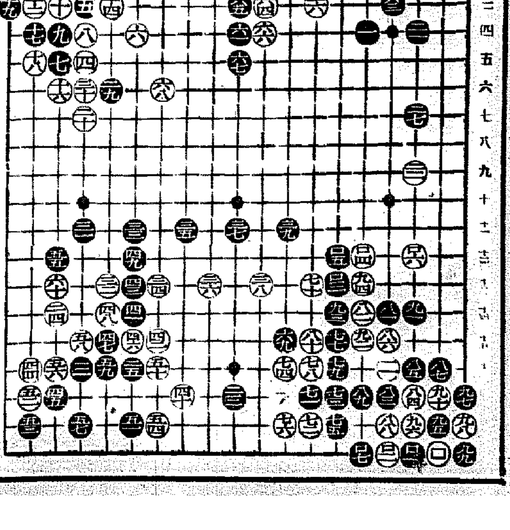

對局者の言葉

（黑）九五でうつかりロ三に出て行くと、白『い十六』の先手に打たれるのでうるさいのです
（白）九六乃至ロ二は必死の運びで、とにかく劫にまでは漕ぎつけましたが、劫材關係に不安がないでもありません
（黑）ロ三で直ぐロ七と押へて劫を爭ふよりは、例の白ロ六までの交換をして置いてからの方が安全と思ひました

評解 瀬山利一

●黑八七が不當だつたゝめ、果然隅に劫爭を開始せねばならぬ結果となつたのであるが、假令黑豐富の劫材を有するとしても、白としては劫爭を殘した點に苦しみが存するわけである
●黑ロ三、ロ五と一旦ここを突拔いてから、ロ七と押へての劫爭は流石に沈着の態度として推賞するに足りる

手	着點	手	着點
●九一	は十四	○九二	[illegible]
●九三	へ十四	○九四	[illegible]
●九五	ろ十六	○九六	[illegible]
●九七	い十七	○九八	[illegible]
●九九	い十九	○ロ二	[illegible]
●ロ一	は十九	○ロ四	[illegible]
●ロ三	へ十二	○ロ六	[illegible]
●ロ五	へ十二	○ロ八	[illegible]
●ロ七	ほ十九		

(分) (一分以內は切捨)
所要時間 (白) 三時[illegible] (黑) 二時三十九分
累計 (黑) [illegible]
(制限時間 各八時間)

京城日報
朝夕刊共十四頁 朝刊

名案大奉仕の三大附錄が早くも大評判・物凄い前景氣です 今スグ御近所の本屋へ前以て御注文置き下さい

[illegible]ち[illegible]さい 十二月五日 三大附錄つき！ 日本一のキング新年號が出ます

キング新年號

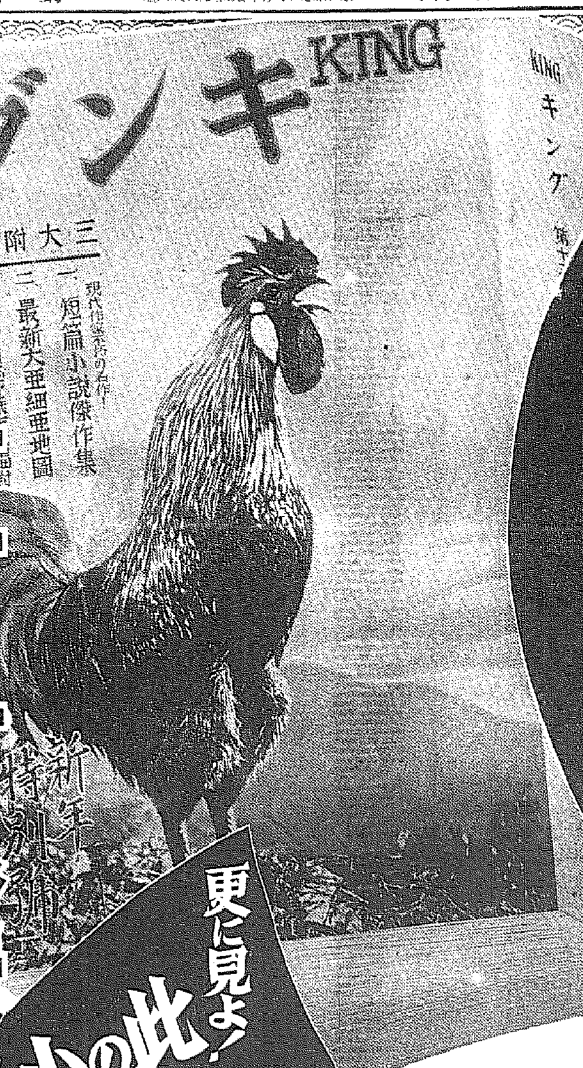

第一附錄

現代作家 不朽の名作 短篇小說傑作集

堂々六百頁の大書籍 之だけでも優に定價以上

大正昭和に亘り發表せられたる短篇中より、傑作中の傑作として大評判の名作を集めた。日本で一番面白い短篇小說。武勇あり、戀愛あり、探偵あり、滑稽あり 新年の讀物には第一等!!

▲現代小說 戀愛結婚制度……菊池寛
▲時代小說 女俠伊達お辰……村上浪六
▲現代小說 妻の心……中村武羅夫
▲股旅小說 心中火取蟲……子母澤寛
▲怪奇小說 人間椅子……江戸川亂歩
▲時代小說 梅颸の杖……吉川英治
▲現代小說 [illegible]の花……加藤武雄
▲時代小說 [illegible]の鐘……久米正雄
▲現代小說 殺人犯の公判……佐藤紅綠
▲時代小說 [illegible]酒……前田曙山
▲現代小說 王者の妻……吉屋信子
▲[illegible] [illegible]の死……眞山青果
▲探偵小說 [illegible]……大下宇陀兒
▲時代小說 岡野金右衛門……小島政二郎
▲小說 [illegible]運……佐々木邦
▲時代小說 [illegible]吉彌結び……本田美禪
▲喜劇 二等寢臺車……中野實
▲股旅小說 關の彌太ッペ……長谷川伸
▲現代小說 號外五圓五十錢……川口松太郎
▲探偵小說 惡戲……甲賀三郎
▲時代小說 風流風土記……三上於菟吉
▲時代小說 桐十郎の船思案……白井喬二

第二附錄

日本國民必携！ 最新大亞細亞地圖

露滿國境、支那、內蒙外蒙、南洋方面に諸問題喧しき折柄、日本人は何人も見よ！新聞四頁大多色刷り

東はカムチャツカ、日本より、西は歐洲に及び、北は北極洋、南は南洋諸島、印度に亘る廣大な最新大亞細亞地圖、斯くの如く亞細亞を大きく正確に、詳細に現はしたのは本地圖の大特長!! 地勢、國境、國防、軍備、交通、貿易、經濟等々一目瞭然！ 更に列國が東洋に於ける軍備、勢力一覽表あり！時々刻々に變化する新聞紙と對照して見れば興味更に深し!!

第三附錄

竹內栖鳳 横山大觀 川合玉堂 名作 松竹梅 三幅對

正に國寶的絕品！日本に一つしかない三巨匠の松竹梅の三幅對を、原画そのまゝ絹目まで見える精巧美術印刷

この三幅對は、日本畫壇に永久に記念すべき名寶です。これが成るまでの各畫伯の苦心は云ふも更なり、斯くの如く三大巨匠が意氣を合せての素晴しき揮毫は、再び得難い事であらう。或は豪宕卓抜！或は清品高雅！或は脱俗枯淡！眞に古今稀有の絕品！この價いくらといってよいか、大した値打てです！新春用の掛軸として清福家中に漂ふ感……是非お求め下さい

雜誌は新年號から！

一年中に新年號からお讀みになるのが、一番お得です。どうぞ御近所の本屋に、キングを毎月つゞけてお求めになるやう、お申込み下さいませ。

十二月五日 東京 京城 發賣

定價 三大附錄つきで 七十錢!!

更に見よ！此の小說陣!!

▲時代小說 乳房祭……小島政二郎
▲現代小說 薔薇競技……細田民樹
▲時代小說 江戸五人男……子母澤寛
▲現代小說 現代の英雄……菊池寛
▲長篇講談 大暗室……江戸川亂歩
▲探偵小說 武田菱捕物帳……神田越山
▲現代小說 曉は遠けれど……竹田敏彥

▲股旅小說 首負ひ道中……山崎公夫
▲現代小說 呼子鳥……加藤武雄
▲滑稽小說 青春オリムピック……中野實
▲時代小說 子育て文七……川口松太郎
▲現代小說 光の漣……久米正雄
▲股旅講談 佐原の喜三郎……清草舍英昌

▲新作落語 戸籍調べ……柳家金語樓
▲名人秘話 無邊と瓢吉槍……白井喬二
▲仁義無情 股旅一筋道……陸直次郎
▲競馬秘話 八百長崩れ……戸川貞雄
▲純情戀愛 次田の戀愛……淺原六朗
▲血涙哀切 忠治破れ笠……明石鐵也

●此外、名記事名讀物山の如し。面白い、賑かだ!!
●十二月五日には是非キングをお求め下さい

▲三大附錄つき 定價七十錢!!
▲發行所 東京小石川 大日本雄辯會講談社

郵便料金の値上げ
遞信省の具體案內定
有封書狀は四錢、葉書は二錢
來年四月一日から實施

【東京電話】郵便料金の値上げについては去る二十七日の閣議において頼母木遞相より遞信省の方針を說明し承認されたが、その具體案を遞信省において立案を進めた結果漸く左の如く內定を見るに至つた、しかして遞信特別會計擴張省議を開き、明年度遞信特別會計歲入として値上げによる增收一千五百萬圓を計上すると共に、法律案を來議會に提出することになつた

郵便料金値上げ內容

一、增收一千五百萬圓 二、實施昭和十二年四月一日 三、値上げ率▲第一種郵便物、有封書狀三錢を四錢に、無封書狀二錢を三錢に、▲第二種郵便物、葉書一錢五厘を二錢に、往復及び封緘葉書、三錢を四錢に▲第三種郵便物、認可濟定期刊行物五厘を一錢に(但し日刊新聞は五厘のまゝ)▲第四種(書籍、印刷物、業務用書類、寫眞、商品見本等)二錢を三錢に▲第五種、種子一錢を二錢に

右の外振替料金、外國郵便料、郵便小包などは更に考慮する方針である、又第三種郵便物中日刊新聞優遇に關しては週刊、旬刊、月刊などの均衡が問題とされてゐるが、遞信省は日刊新聞は驗送度數が多いから特別に取扱ふを可としてゐる

日蘇漁業條約の調印に
結局蘇聯も應ぜん
政府當局は樂觀してゐるよ
きのふ入城の芳澤謙吉氏は語る

林繁助男と共に一日入城した貴族院議員芳澤謙吉氏は二日午後四時十五分發急「あかつき」で歸東の豫定であるが、車中

氏は朝鮮には在勤したことはないが支那に駐在してゐた當時廿數回も列車で往來したし、大正八年四月萬歲騷動當時は一週間ばかり官命で京城に滯在した、昭和四年北京から引揚げの歸途金剛山を探勝したし、最近では十月末「ひかり」で京城を通過した

程で、朝鮮は懐しい土地で、殊に最近の躍進ぶりは本當に喜ばしい、朝鮮の富は異常な勢で增加し、水力電氣事業の目ざましい發達など內地の資本家と言はず一般の注意を喚起してゐるこれは一方世界的の注視の的ともなつてゐるもので非常時日本として實に心強い限りだ

と前置して次ぎの如く時局談を試みた

日獨 防共協定の成立は世界の注目の焦點となつてゐるがこの結果獨逸と親交のあるイタリー、オーストリアなど共產黨嫌ひの國では非常に評判が良い勿論この他の國でも共產黨嫌ひの國は好感を寄せてゐる、しかし佛國は蘇聯と相互援助條約を結んでゐる關係上好感を持つてゐないだらう、日獨協定に就て

米國 のハウス大佐が恰も日本が近き將來外交的に自繩自縛の運命に陥り、ひいて世界戰爭の禍根をなすが如き口吻を洩らしてゐるが、自分は同大佐と最近會見したばかりであるが、同大佐は內政には興味を持たぬが、國際政治には興味を持つてゐる人である、同氏の言に就て自分の口からは何も言へない、然しながら世界がこれが爲に日本に對する輿論を惡化せしめるものとは思へぬが、

日蘇 の關係から見れば決して良いことではない、日蘇漁業協定の調印も暗礁に乘り上げてゐるが、これは日蘇の何れにとつても重要な利害關係があることで、政府は結局蘇聯は調印に應ずるものと樂觀してゐる(寫眞は芳澤氏)

支那行政院會議の決定人事

【上海一日宗長特派員發】行政院は一日會議を開催左の人事を決定發令した　朱家驊

任浙江省政府主席　黃紹雄

任湖北省主席　陳誠

任軍政部政務次長

任軍政部政務次長　曹浩森

なほ黃紹雄氏の湖北主席は國民政府の廣西懐柔を兼ね政學會に花を持たせた一石二鳥策で、朱家驊氏の浙江主席は汪精衛派の起用として注目される

◇……定例閣議

【東京電話】一日の定例閣議は午前十時二十分から首相官邸に開會、廣田首相以下全閣僚出席、先づ小川商相より商工中央金庫の事實上の業務開始は來る十日頃となるが本(一日)最終の理事會を開催する運びとなつた旨報告、次いで前田鐵相より小運送制度調査會の答申に基き資本金二千五百萬圓を以て半官半民の小運送會社設立に決定、來議會に之に關する法案を提出することになり政府の出資一千萬圓・來年度は二百五十萬圓を第一回拂込とし不足を告げた場合は鐵道共濟組合より出資し民間業者の參加は免許制度にする方針である

府當局と委員側の
見解に喰違ひ
京城中央市場設置案
贊成の動議を續つて
大波瀾を豫想さる

京城中央卸賣市場設置調査委員會の第四回目の委員會は一日午後一時半から府會議室で開いた、委員側から佐伯京畿道內務、下村同警察の兩部長、臼井本府商工課長その他の多數の委員出席、甘蔗京城府尹開會を宣するとゝもに市場の實施計畫案を提出、稻垣勸業課長から實施計畫案の說明あつたが、果然この案に對し委員から種々意見が出、また加納委員はこれに修正を付しては如何とはかつたが、結局三回會合を重ね、結局庄司委員は質問を打ちきり、中央市場設置案に贊成の動議を提出、各委員これに贊成して午後四時散會したが、はしなくも庄司議員の提出した動議をめぐつて府側はあくまで當日提出の實施計畫原案に贊成したものとしてゐるのに對し、委員側は「中央市場設置」にのみ贊意を表したゞけで、實施計畫原案の贊否はこれからだといふ見解をとつてゐるので兩者の間にいちじるしい喰ひ違ひが生ずるに至つた、問題が多年懸案の中央市場だけにこの委員會における兩者の喰ひちがひから今後相當に波瀾をみるものと豫想される

實施計畫原案に贊成と信ず
稻垣勸業課長談

「委員側が原案の贊成でなく設置に贊成したばかりだといふのは甚だ意外です、庄司委員の動議は原案贊成としかとれません速記錄をみても間違ひありません、今更ら云々されても府としては原案贊成と信じてゐます」

實施計畫案に贊成せず
中央卸賣市場設置に贊成
動議を提出の庄司府議は語る

「實はこの問題即ち京城中央卸賣市場の設置に對しては各委員から相當に注文もあり、一日の委員會では加納委員から種々と意見がのべられ紛糾しかけたので、私は甘蔗京城府尹が設立の時期までには尚二ケ年あり、その間委員の意嚮を參酌して原案をも考慮しようといふ說明あり、その說明を信じて大きな見地から中央卸賣市場設置に贊成の意をあらはした旨の動議を出したもので、當府提出の原案を承認したのではありません、府當局側が原案に贊成したものとゝつてゐるのは甚だおかしいことです何れ府當局に確めてみるつもりです」

陸軍の定期異動
昨日正式發令

【東京電話】十二月の陸軍定期異動は一日午後二時正式發令された異動總數は八百餘名で主なるもの左の如し

◇御補
騎兵第十四聯隊長 騎兵中佐 恒憲王
補騎兵第十六聯隊長
(同補)
步兵第卅一聯隊大隊長 步兵少佐 雍仁親王
參謀本部附被仰付

進級
陸軍少將 參謀本部總務部長 飯田貞固
軍務局長

任陸軍中將(各通)
同 磯谷廉介
○○司令官 同 小林角太郞
下關要塞司令官 同 松村修己
○○旅團長 同 篠塚義男
○○旅團長 同 鈴木重康
陸軍大學校長 同 前田利爲
○○司令官 同 東條英機

任陸軍々醫總監
軍醫監 寺師義信
陸軍々醫學校長
第一師團司令部付(早大服)

任陸軍少將(各通)
務) 步兵大佐 石井虎雄
第七師團司令部付(北大服
務)
神戶聯隊區司令官 同 坂本順
陸軍造兵廠作業部長 同 藤井貫一
野戰砲兵學校幹事 砲兵大佐 三村友茂
同 岡田資
東京幼年學校長 步兵大佐 篠原次郞
第一師團經理部長 一等主計正 中山二郞
第十九師團經理部長 同 根岸莞爾

任主計監(各通)
第三師團軍醫部長 一等軍醫正 野中良民

任軍醫監(各通)
大阪陸軍病院長 同 吉田久兵衞

轉補
騎兵監
陸軍中將 蓮沼蕃
補第九師團長
陸軍中將 ○○司令官 川岸文三郞
補第二十師團長
第九師團長 山岡重厚
參謀本部附被仰付
參謀本部總務部長 飯田貞固
補騎兵監
陸軍重砲兵學校長

補○○司令官
同 上村淸太郞
參謀次長 西尾壽造
參謀本部總務部長事務取扱を命ず
野戰重砲兵第二旅團長 陸軍少將 木本錦雄
補陸軍重砲兵學校長 陸軍重砲兵學校幹事 同 前田治
補野戰重砲兵第二旅團長 步兵第三十七旅團長 同 本間雅晴
參謀本部附被仰付 (秩父宮殿下御殿附武官) 第十六師團司令部附 同 熊谷敬一
補步兵第三十二旅團長 對馬要塞司令官 同 大久保雄資
補第十六師團司令部附 同 藤井貫一
補對馬要塞司令官 步兵第十一旅團長 同 重藤千秋
補第五師團司令部附 第十一師團司令部附 同 坂井德太郞
補步兵第十一旅團長 同

補第十一師團司令部附 第七師團司令部附 同 坂本政右衞門
陸軍工科學校長 同 三村友茂
○○部長被仰付 陸軍工科學校長 同 伊藤義雄

朝鮮軍參謀長は
久納誠一少將

【東京電話】寺內陸相は三十日午後一時半宮中に參內 天皇陛下に拜謁仰付けられ、朝鮮軍參謀長以下の異動に關し內奏御裁可を仰いだ結果、三日發令されるが主なるものは左の如くである

騎兵第四旅團長(事務) 陸軍少將 久納誠一
補朝鮮軍參謀長
○○司令部附 陸軍少將 松室孝良
補騎兵第四旅團長
○○隊長 步兵大佐 松井太久郞
○○司令部附仰付けらる
本鄕聯隊區司令官 步兵大佐 奈良晃
○○隊長仰付けらる
○○隊長 步兵大佐 行德守治
補本鄕聯隊區司令官

略歷 久納誠一少將は東京府の人、明治廿年三月生れ同四十九年六月騎兵少尉に任官、爾來累進して昭和十年三月陸軍少將に陞る、その間騎兵學校教官、第八師團參謀長、騎兵學校幹事、騎兵第四旅團長から今回の榮補となつた、正五位勳三等(旭)功四級、佛レ五、尼エ五(蒙)の勳章がある

朝鮮とは殊に緣故深く、昭和二年宇垣總督(代理)來任の時中佐で祕書官として共に來任し、間もなく現西水原小學校々長大野史郞大佐が龍山騎兵第廿八聯隊長を退任した後を襲ふて同聯隊長となつて二年在職したことがある、當時家族は夫人と令孃三人だつた、今回は再び朝鮮へ二度目の來任である

○○部長 主計監 鈴木熊太郞
補陸軍被服本廠長 千住製絨所長 主計監 飯野澄
補朝鮮軍經理部長 同 山本昇
補千住製絨所長 第三師團經理部長 同 吉野好武
補第三師團經理部長 陸軍被服本廠長 同 矢部潤二
○○部長被仰付

待命
陸軍少將 石井虎雄
憲兵總監 田口文太
軍醫總監 野中良民
參謀本部附 (各通)

佐枝參謀長
病氣の爲勇退

【東京電話】朝鮮軍參謀長陸軍少將佐枝義重氏は病氣のため今回勇退することになり、その結果前項の如く異動が行はれることになつたものである

貿易の進展に就ては
各方面も大贊成
南洋、南支、佛領印度方面の
領事、商務官を本府囑託に

相川課長語る

半島經濟産業の發展に伴ひ鮮產品の滿洲國、南北支、南洋、印度その他諸外國への進出は近年目覺ましい盛況を呈し貿易は年々激增の一途を辿りつゝある、この機を逸せず貿易の促進及び新市場の開拓に本府が乘出し外事課に海外貿易係の新設問題が企劃されてゐたが、相川外事課長は既に先般來、商工課、朝鮮商工會議所を中心として具體案の作成に努め、この結果を携行東上、外務、拓務、商工の諸省、對滿事務局その他と打合せの結果外務省は大要次の各種の便宜を供與することゝなり南洋、南支、佛領印度の領事、商務官を本府囑託として該地における商品の通報、鮮產品の販賣斡旋を行はしむることゝし、その場所に就いては外務省と協議を行つた上決定する、滿洲國に於ては各地に配置される派遣員をしてこれに當らしむることゝするが、この派遣員として商務の呼吸を體得效得することゝなりこれに伴ふ業務は來年度に計上されてゐるので、豫算通過によつて實現を見ることゝなり、貿易界の制期的事業として注目されてゐる、右に就いて相川外事課長は語る

海外貿易の進展に就いては各方面も大贊成で南洋、南支、佛領印度方面の領事、商務官を本府囑託として貿易に就いて世話をしてもらふことになり、その具體的物品は未定である、大體本府の要求通り順調に進むものと思ふ、移民の素質を向上せしめ、自由移民は詳細研究して統制せしめることゝなつた(寫眞は相川外事課長)

內閣辭令(東京電話)

陸軍大將 從三位勳一等功五級 杉山元

補議定官

……を說明、各關係の諒解を求め只いで重要肥料業法委員會を設置する件を決定し最後に有田外相よりマドリツドは容易に陥落しない最近スペイン擾亂の狀況に關し情勢にある旨を報告し同十一時十分散會した

無電台
（公債や希望の投稿歡迎・十字以內五十行以內四十字詰・用紙は原稿用紙に限る・投稿は住所氏名を明記のこと）

人道も歩けぬ
その亂雜にあきれる

『都會』は道路の美觀と完備如何で評價されると言ふが、最近躍進ぶり目ざましい京城の現狀を見ると奇異の感に打たれる點が多い過般の公示された大都市計畫の道路網はなる程大都市としての威容を整備したものであるが、既設道路のうち人道の亂脈さはどうだらう。車道を歩いた方が安全ではないかと思はれるほど、人道らしからぬ不體裁と混雜が到る所で見受けられる。

◇

商店の荷物が山積みになつてゐるかと思へば自轉車、荷車等々が亂雜に放置されてゐる、その上自轉車通行が多い、これでは、うつかり人道を步かうものなら危なくつて仕方がない、先日も內地から來た人が『京城は立派な都會だがこの步道の危險さはゼロだ』と言つてゐたが、永年在住する府民として痛切に感じる。

◇

交通安全週間をやら步道めて「步道精神、整理週間」を徹底したらどうだらう。これは步道に面した商店などに自覺を促すと共に相當の取締りを行つたらどんなものだらう、特に步道に面した自動車屋から自動車が頻繁に出入する危險地帶も何とかならぬものだらうか、當局の一考を促したい(邦野龍夫生)

▽△ ▽△ ▽△

……ソ政府の提示に基づき緊急理事會を來る十日ゼネヴアにおいて開催することに決定、その旨各理事國に通告した

鐵道局辭令
（一日附）

平壤建設事務所長技師松井止志命安東建設事務所長▲同技術主任技師桃本秀樹命平壤建設事務所長▲同技手鈴木醇三郞命平壤建設事務所技術主任▲城津建設事務所技術主任技師上野鑑次郞命安東建設事務所技術主任▲元山改良事務所技手高橋好三命城津建設事務所技術主任▲直洞工事區長技師上村傳雙命元山改良事務所勤務▲同助役技手今村武雄命直洞工事區長▲建設課書記深畑初太郞命安東建設事務所庶務主任▲价古工事區長技師德永重雄命難波工事區長价古在勤▲京城書記吉田東命事川在勤▲同現在勤驛員加毛亨命福嶋驛長▲古仁在勤書記副田寮命古仁驛長▲雲松在勤雇員渡邊貢治命雲松驛長▲仲岩在勤書記宮本五太郞命仲岩驛長▲前川在勤同松浦野太命前川驛長▲砺現在勤同餘守弘命砺硯驛長▲梨本在勤雇員多々良命同驛長

須田少將入城

佐世保鎭守府參謀長に榮轉した新海軍燃料廠平壤鑛業部長須田陸少將は夫人同伴赴任挨拶のため一日午前入城天國ホテル投宿

人

◇篠田李王職長官 東上中の處二日午後一時三十五分京城驛着列車で歸任の筈

◇今泉定好氏(神宮奉贊會長) 朝日入城旅館に

◇富田鮮滿洲興業銀行總裁 赴任の途次二日午前八時十五分入城朝鮮ホテルへ

◇淺原貞紀氏(遞信局監理課長) 新任挨拶の爲め一日本社來訪

◇井原潤次郞中佐(軍事參謀) 一日東京より歸城

◇鈴江慶道知事 一日釜山より京城通過歸任

◇一宮銀生氏(大日本製糖會社々長) 入城中二日退城東上

◇木村義雄氏(總督府) 入城中朝日歸東

◇渡部肆郞氏(新任拓務省管理局地方課長) 家族同伴三日午後二時四十分京城驛着赴任

◇安部利藏次氏(陸軍一等主計正) 龍山貨物廠長として赴任の途中二日午後一時京城着一泊、長谷川町釜京城、作年六十八、告別式は三日午後四時京城妙心寺で執行の筈

昨日の第四次
五相會議

【東京電話】議院制度及び地方制度に關する第四次五相會議は一日午後一時四十分より內相官邸に於て開かれ潮內相、林法相、永田拓相、島田農相、小川商相、次田法制局長官など出席、次田法制局長官より次四三日の議院制度調査會に幹事案として提出する議事法改正案の原案を提示し議院制度調査會においては目下議會召集期の問題を當面の議題として審議してゐるが政府としては更に議會の議事進行の圓滑を圖るために議事方法の改善を提議するつもりである

と說明し五相共異議なくこれを承認し、ついで地方制度改革案の審議に移り潮內相より前回に地方制度改革の目標として、地方行政の分科對立の弊害除去と地方制度の劃一制打破とを決定したが、何國家事務と地方行政事務の調整合理化といふことも改革の目標のうちに加へたいと提議し、新たに三項目を目標とすることに申合せこれに基いて具體問題の審議に入り意見交換の結果

一、全國各地方の經濟產業教育通勢交通その他の特殊事情を考慮して府縣を幾つかのブロックに分つこと、その際ブロツクは府縣の上に設置し府縣と自治團體の關係などについて研究すること、その第一着手として先づ東北地方に對し特別制度を設置し、その他の地方に對し順次同樣の特別行政制度を設くる必要ありや否やを檢討すること

一、東京都制特別市制その他の大都市特別行政制度について研究し成案を得、成るべく來議會に具體案を提出すること

に意見の一致を見、次回は來る十一日午後一時半より內相官邸に開き、それ迄に各省において右三項目に關する具體的資料を取纏め意見を持ち寄ることゝして同四時四十分散會した

懇談會に於る
陸相の說明

【東京電話】一日の議院制度懇談會における寺內陸相の說明內容は各方面より注目されてゐるが、陸相は大要左の如き趣旨の下に議會制度刷新に關する陸軍の要望を表明に務めると共に、政黨側の抱く疑惑一掃に努める方針であるが問題の重大性に鑑み政治干與に關しては頗る愼重を期するに止める模樣である

一、陸軍の議會制度刷新に對する態度は十一月六日の閣議において陸海兩相が要望した通り、現在の國情に適合する政治の確立、憲法所定の機關に各々所を得しむる議會運用の適正化、民意の暢達、輿論の反映にあり、議會の權限縮小政黨否認の如き毛頭考慮してゐない

一、而して議會の刷新には現行の選擧法議院法に再檢討を加へ、これを合理的に改正する要があるとともに制度運用に當つて明徵な國體精神を以てし、苟くも機關說又はそれに類するやうな精神は絕對に排擊すべきである

一、陸軍の要望はこの精神に出發するものであつて議會制度の運用上に萬能多數政正すべきものがあると信ずる

一、現下緊迫せる國際情勢に鑑み軍部政黨官僚の別なく舉國一致庶政一新に邁進し國運の隆昌を期すべきであると信じこれが一方法として陸軍はあくまで中央地方行政制度改革、議會の刷新を要望し、政黨に國家本位に立ち自爾自戒の本領を發揮せんことを望むものである

緊急理事會
十日壽府で開催

【ロンドン一日同盟】次回の聯盟理事會議長たる駐英チリー大使アグネチー、エドワーヅ氏はスペイン政府の提示に基づき緊急理事會を來る十日ゼネヴアにおいて開催することに決定、その旨各理事國に通告した

東西南北

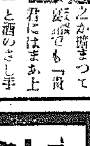

朝鮮石油常務の關水武さん、先般の病氣回復以來一切合斷に酒と縁を斷つた

酒に縁をなした草に縁した之が擴まつて最近では「貴君にはまあ上げられませんネ」と酒のさし手がなくなつた程 人になり切つて了つたが、からされなくても實は氏は漸く通に五六杯程度といふ完全な下戶なのだ▲これが昔ては酒豪傳の中に這入つてゐたといふ譯は、話はこいか丸山鐵務局長時代、氏は附上課長として新聞網係を招いた際に臨んだ時、五十人餘りの膳を二回も廻つて盃を獻つて步いたんで一躍酒豪の中に這入らされた▲所がその實少しも呑んではゐず、どんな豪飲家でも、傑豪の手品で相手を誤魔化して來たのだといふ、その手品の極意を聞ふと、「要は相手の目を見詰めてゐて目の外れたとき流すんだョ」とある、それにしてもよくその手品は永い間ばれなかつたもんだ▲見る隙醉ふたふりをする事も巧かつたらしい「これから今は、酒を呑まないでも酒呑みのお相手をするのは更々苦でない」と仰言る、天下公認下戶となつて酒界三昧境に這入つた關水さんの打明け話(寫眞は同氏)

東京眞宗學會編
信仰聖話大集
重版又重版／品切の處本日三版出來／申込要急／
全六卷
豫約募集
定價（每卷）金壹圓八拾錢
豫約 一、四六判每卷四五〇頁布裝天金堅牢函入美本 一、申込金不要 一、送料內地十四錢 植民地十六錢
聽け此感激聖話の集成に
玆に撰蒐められた千五百の信仰實話は宗教家たると教育家たると問はず苟も人の子として誰もが寸時も手離すべからざる修養資料であり活指針である。非常の秋、先づ本書に依りて心を信仰の盤石の上に打樹つべきだ。
第一回配本 信仰篇
第二回配本 教育篇
全國書店發賣中
全六卷內容 第一卷信仰篇 第二卷信仰篇 第三卷修養篇 第四卷生活篇 第五卷教育篇 第六卷趣味篇
內容見本贈呈
東京市丸ノ內三ノ八 振替東京六六一五 電話丸ノ內二〇二〇
有光社

社説 鮮滿拓殖の活動と將來

過般總督府の認可指令に接した鮮滿拓殖會社では、これが發足と共に、陣容の具體的整備を急ぐと共に、旣定計畫の根本方針に從つて、その實現に努力することとなつた。即ち同會社はその創立當時、滿洲國內に於て營業中なりし拓殖會社を合併し、滿鮮拓殖股份公司を設立し、第一期の事業手始めとして旣存の滿洲國內の熟田の整理統制化に努力してゐたが旣に大綱の方針を決定したるため、更に第二段の事業眼目たる新規移住地の購入地域にこれが建設に乘り出し、先般來、二宮總裁を始め會社首腦部は滿洲國に出張し、政府當局及び滿業重役との間に交渉中の處、この問題も近く順調に解決したの運びとなり、土地買入の實行に移るものと觀測されてゐる。創立日尚は淺きにも拘らず、斯に順調なる進展振りを示すものと言はなければならない。

×

殊に、此際、特に注目すべきことは鮮滿、滿鮮兩拓殖會社の事業について本府竝に滿洲國政府が十分なる理解を持ち、且その絶大なる支援を與へてゐることである。例へば曩に滿洲國側が法令をもつて發布したる農業自由移民の規定の如きも、その內容に於ては元より同國政府が、此種移民の助成獎勵を期する旨公表されてはゐるが、五十餉以上の土地購入については所屬大臣の認可を必要とし、又は同官署以下の土地についても夫々關係省長の承認を規定し、土地の目的及內容、期限等について細則を設けたることは、他面論に、鮮滿兩拓殖の特殊事情を斟酌し、これに與ふるに特別の權利をもつてしたものと言ふべく、この點に、今後の滿洲國移民事業は、完全絶對に同會社の指導開發下に統制されたと見て差支ないと思はれる。

×

この事實は將來についても極めて重大なる意義を有すると考へられるが、それは從來に於ける滿洲國移民に對する一切の惡弊を除し得る方法でもある。即ち滿洲國內における移民の成功及び不成功といふことが過去幾多の問題の中心をなし、延ひては是が將來に對する懸念となつて現れてゐるが、その裏面にはまた惡徳移民ブローカーの介在と跳梁跋扈に移民そのもの、認識の缺如及び移民部落の各種の經濟的、教育的施設の不備等を指摘するとが出來る。前記の滿洲國が公布せる新農業自由移民法はこの種の缺陷に備へたるものに相違ないが、一面からすれば鮮滿兩拓殖の職責が加重されたと見て差支あるまい。約言すれば今後の滿洲國移民の成功的良否は拓殖會社がよくその機能を發揮するか否かに懸るものと斷言し得るが、聞くところによれば安全農村に於ける移民は、早くも自作農創定の時期に達し、拓殖會社でも、土地の分讓々渡について大體の成案を得た由であるが滿洲移民全體をして、これと等しき光明の生活に導くやう努力と鞭撻とを切望して止まない。

韓末と林公使
けふの銅像除幕式への感懷
菊池謙讓

男爵 林權助氏

本日男爵林權助氏の銅像除幕式を了つて、林公使の面影に對した當初の人は、恐らく久闊を敍して當時を語るの情懷を禁じ得ぬであらう。そして嚴正しき帝國公使が、嚴然として韓末を支へたその威容を、その當局の態度に表はしてゐる風景を見て、何人も感慨無量の念を禁じ得ぬであらう

男爵林權助氏の銅像が總督府に迎へられ、本日その除幕式が行はれる。私は林男が帝國公使として韓國の末期に活躍された明治三十二年六月より三十九年一月まで、終始林公使の下に出入した關係から、當時の全貌を記憶より呼び起して語る

◇

林公使が京城に來任せられた明治三十二年六月頃は、韓國の政局は政情騷然たる時で、露國の勢力と皇國協會の對立抗爭の政況を馴致せず、京城の政況は宛ら列國角逐の間に交へられてゐた。折から英名高き帝國公使林權助氏の來任を得も受け、日本の援護を利用して政局に乘り出さんとした韓廷の人々や、日本亡命者と氣脈を通じて一仕事を企てた政客や勢の事具に供せんとした人達も、改新を企した日本公使の中正不動の態度と、その公正にして嚴格なる風格に辟易し、所謂雜輩は全く日本公使館から影を消え失せた

當時韓廷の繼勢は各國の公館へ私徒を出入せしめ、甚だしきは賄賂を以て交際の具となし、宮庭の脈絡公然として內外の門に論る時代であつた。特に韓末の宮廷は金錢を以て官職を授受し、政權の爭はその醜態を極めてゐた時であつた。從つて國際人の間には、その醜態に應れ、私利私慾の中に醉倒したものも尠くなかつた。この間に處して、我帝國公使の嚴正なる態度は韓廷の中外をして畏敬重せしめたのみでなく、韓國に在留せる帝國臣民の行動にも嚴格善正振肅を呼びかけ、我在留民の風儀行動に多大な教訓を與へられた

◇

林公使の在任中の重大事件として數ふべきは、北支義和團事變後ロシアの南下政策の運動を阻止せんと企圖に對して、敏活に大鼓に之を妨害阻止したこと、則ちロシアの馬山租借を阻止したことがその一である。韓廷の內政に急激なる動搖、則ち南半島一派の革命的運動を鎭撫して、終始韓宮廷の安泰を保護したことがその二である。日露の國際兵力に韓廷を引き寄せ、進んで國防同盟の工作を實現されたことがその三である。帝國の綏撫として京釜鐵道工事の着手、京仁鐵道敷設權の買收、第一銀行券の發行、開築、鑛山、郵便、航行等の權益を、正確に獲得したことがその四である。日露交渉漸く難局に至るや、韓廷をして容易に親露に傾かしめず、韓末宮廷の離流が私利私慾を逞うするため、韓帝を擁してロシアに亡命せしめんとした危局を克く支へて、帝國の立場を有利に轉換せしめた大局の大成功はその五である。日露交戰となるや、韓國宮廷をめぐる列國の運動、韓國政府の無軌道的運動をよく制御し、帝國の大局的立場を保持されたその手腕材幹は、實に韓國の末路を混亂騷擾より救出した功績であらう。これその六である。

◇

戰後に日韓協約を容易に締結し一層成功に成就せしめて、全權大使伊藤博文公の使命を速成した明治三十八年十一月の日韓協約は林公使の鍛錬造詣でもあつた

林男は凡べての趣味を有してゐられた。或時は鯖衣肥馬に鞭打つて威風堂々と京城の郊外に出動しられた。或時は後三更まで樽爼酒に陶醉を極めた。或時は天下を取つた如くに歡笑し、敗れては節を持するの悲壯な情を懷き、或時は愛犬を率き浦江の遊獵に遊び、或時は高歌聲を架上に並べて珍奇の風香を愛し、或時は綺羅を飾いて若き人々と對戰し、或時は口笛を吹いて浪人群と談論を闘はし、或時は酒話茶談に顏色を變へ、或時は抵觸冠帽の風景に心を留め、趣味は誰々として渉き、慨淸は渙々として捲き來り、その多景多色は近代色と古色とを併存合奇せる珍しき多方面の全貌を有せられる人であつた。老來の男爵は知らぬ

◇

林男の在韓時代ほど帝國の外交が堅強した時はなかつた。世界趨勢の直前であつた韓國外交舞臺の見物に來訪した我邦の朝野の名士は少くはなかつた。佐々友房、犬養毅、大石正巳、平岡浩太郎、頭山滿、杉山茂丸、星亨等の諸氏あり、日英同盟直後には加藤高明子あり、日英新聞公館は日本新聞社長陸實氏と歷て來韓され、大浦兼武子は京釜鐵道工事の進捗を見るため來り、日露の形勢漸く急を告ぐるや、我政界の名士貴人は踵をなして來韓し、林公使の名聲は次第に大きく高くなつた。韓國國より宮廷の使者は相次いで公館を訪ひ、他の公使館に比例なき韓廷の大臣は頻々と來訪し、その內部大臣、李根澤、李夏榮、朴齊純、閔丙奭、金嘉鎭、李容翊、崔錫敏、閔商鎬、權重顯、成岐運、韓昌洙等の諸大臣はもとより足繁く出入した。交渉勢力の盛んなること未だ曾て外國の公館に足踏みしなかつた內臣要路職さへ來訪したこと、變態政事系金永準事件に際しては林公使が超然としてその渦外に立つたこと、亡命客安駉壽と權瀅鎭の謀事に對しても始終門外にあつたこと、稍もすれば紫を公館に及ぼして私事家國の泡沫を受けさせらる京城政局壓際の波瀾は、林公使の鬪屆にその一點滴をも及ぼさなかつたのである。その中韓末波瀾起伏の間に於て、女流政客の表貞子の日本公使館出入は、我外交軌道に大なる推進力を加へた一石であつた

林男はその公務のほかには蕭然たる形式の存在を忍せにしなかつたがその趣味閑居には和氣藹々、自由な詩酒を共に樂しみ共に喜び全く君子が風格の人であつた。それゆゑ當時京城在留者は林公使を慈父の如くに敬愛して出入してゐた。從つて日本町泥峴の社交は林男を中心として一丸となつて親愛和氣の間に過したことは、今尚ほ當時の（春風和氣）の風物が吾人の眼前に彷彿として來るを覺ゆるものがある

自治管理法不要論
指摘される根據は
過剩米と最低價の諸點

自治管理法の發動については半島米界では大きな關心を持つてゐるが、次の如き點から發動は行はれないものと觀測してゐる

一、政府の需給豫想にすれば、三百五十一萬石の過剩米を生ずることになつてゐるが、朝鮮約二百萬石、內地約七八十萬石の減少を來すものと見られるので、過剩米は著減される

一、米價が最低米價より一割高以內に低落したときに米穀案が發動されることゝなつてゐるが、本年度の最低米價は廿四圓五十錢前後に決定される模樣で、現在の米價は廿九圓前で、最低米價より一割高の約廿七圓には二圓の開きがあるので價格の點からも不必要である

以上の如く米價は今後多少低落する場合も豫測もあるが、今後の米穀需給事情米價に大變化を來さない限り、米管法の發動は行はれないものとされてゐる

硫安相場の格差消滅
肥料統制の結果

鮮內硫安相場は從來朝窒ものが最も高く住友、三井、昭化、滿化ものは朝窒物と格差を生じてゐたが肥料統制の結果はこれ等の格差を消滅せしめる事になる模樣である

即ち朝窒物は鮮內年間需要數量の約七割を占めるため最も影響の對照となり從つて價格はその成分如何に關係なくして他會社製品より幾分高價を示してゐたが然るに今後の鮮內硫安は一率に價格を規定されることとなるため、朝窒硫安の現在の格差は消されるのは必至で從來の格差は消滅するか若しくは減少を來すものと觀られてゐる

南鮮電氣合同
東京で準備工作進む

南鮮六道電力統制計畫については目下釜山瓦電、大興電氣、天安電氣、大田電氣、木浦電氣、群山南鮮電氣の六社幹部に對し遞信局より今井田總監が東京に會合し各々合併工作を進めて居るが、問題の中心は比率問題であり之に對し各社の主張論も仲々面倒で早急には困難とみられる。併し消息通の見る處では遲くとも來月中旬迄には最後の決定を見るであらうといはれて居る

即ち中心問題たる合併比率に決定すれば殘るは重役問題、資本金問題、本店所在地問題等もあるが、是等は大合同といふ大局的見地からして各社に於ても互讓し案外容易に決定するのではないかとみられて居る。合同の合併に當り一番の大株主といへば大興電氣の小倉氏であり次は釜山瓦電の香椎氏と大田電氣の古屋氏であるが、當任重役も是等の點を參酌して決定を見るべく先づ社長には小倉氏副社長には古屋氏あたりに落ちつき香椎氏は朝鮮電氣事業界の長老として會長におさまるのではないかと云はれて居る次に資本金については二千萬圓乃至二千五百萬圓見當だと見られるが本社は小倉氏が社長に納まれば大邱あたりに決定するであらう、而して最後に新會社の創立は來年四月一日頃となるがそれ迄に合併工作の全部を終了する事にな

政界春秋（7）
政黨は何處へ行く
東京にて　城南隱士

日本の世界的展開

內にさう言ふ方面のあるに拘らず、國としての日本は、世界の歷史に比類のない大膨脹、大成長を僅かな時間に成し遂げた。日本の膨脹は單に三千萬の人口が七千萬に增加したと言ふ數だけぢや勿論ない。一切の國力、文化の力が飛躍して世界の最高水準に翔び上がつたのだ。その結果、國民全體の生活力はこの狹い國土ぢや、どうしても動きがつかなくなつて來た。大人となつても着物はまだ子供のものを着せられて居るやうなもので、到底凌ぎのつく事ぢやない。國土と人口の割合が日本のやうな無理な國はない。而も世界第一流の文化を持ち、火のやうな生活力、彈力のやうな膨脹力を持つた大國民だ。これがこの豆粒のやうな島國に閉ぢこめられてゐると言ふのは小さな溜池の中へ無茶苦茶に水を流し込むやうなもの、結局、堤を押切つて洪水とならざるを得ん。屋上屋の愚事は、堤防が結かつたからと言ふが、如何に丈夫に、如何程高く積み上げた所で、洪水を無限に流し込んでは、いつかは決潰氾濫の時機が來る。

國際非常時の實相

昭和六年の滿洲事變は、日本民族がこの堤防を突破り、廣い天地を求めて世界に氾濫し始めた所に歷史的、文明史的な意義がある。日本の氾濫は、既成の專實を守る國々にとつては恐るべき脅威となり、侵害となる。領土的であらうと、經濟的であらうと、日本の進出する事は、世界の既成勢力が壓迫され、打破される事ぢやから、當然な話ぢや。一國の發展する時、それもこらへ〳〵て來た力を一時に爆發させる時、利害關係の衝突する他國との間に、何の紛爭も衝突も起らんですむ譯がない。國際非常時の起るは當り前と言はねばならん。

◇

外國人が日本の發展を嫌がり、之を抑へつけやうとあらゆる手段に訴へるのは當り前だ。併し、日本の發展して行くのも當然、むしろ、これは天地自然の理法と言へる。草木は萌ち、禽獸も成長するが、芽生れば盛く衰滅死亡する。民族の興亡盛衰も、その如し。三千年間蓄へられた民族の活力が、維新の雨露と西洋文化の光に當つて勃然、成長を始めたのが明治の日本だ。誰にこの日本の發展と成長を阻止し得る權利があると言ふのか。

◇

英米を始め、所謂先進諸國は、極力日本を抑へやうとして居る。あれらは世界の現狀に滿足する世界の支配階級ぢや。世界の國々が油斷をして居る間に詐欺や强盜やあらゆる惡辣手段でその領土を擴げ、支配の手を伸べて、その本國民族の繁榮富强を維持して居る國々だ。あれらの既成勢力たるものに何の合理的な根據などありはせん。ありとすれば民族の生活力、文化の力が支配する國々のそれよりも優れて居つたと言ふに過ぎん。とすればぢや。今日、日本の文化が發達し、國民の生活力が旺盛して國外に汎濫を起し、それらの國々へ流れ出して行くと言ふ事も亦正當と言はねばならん。

神の掟による外交

新進の日本の力は武力戰でも經濟戰でも、所謂先進國と太刀打して一歩も退けはせぬ。力で叶はんからあれらは平和に名を借り、條約の力で日本を金縛りに縛り付け、手も足も出んやうにして來た。ワシントン條約、九ケ國條約、不戰條約、ロンドン條約、盡くそれだ。これらの條約は、衝天の勢で伸びる日本を伸びさせまいと縛る首枷、手枷だ。もし日本がこの首枷手枷に縛られたまゝぢやとしたら、日本民族に將來はない。民族は生物だ。伸びなければ縮む。縮んだ末は死滅あるのみだ。日本民族に生々發展する旺んな生活力がなかつたなら、恐らくこの國際聯盟の自縛、手枷に縛られたまゝ手も足も出ず、衰滅へと轉換して行くに違ひない。

◇

併し、日本はこの鐵鎖を木つ葉微塵に斷ち切つて終ふた。それが滿洲事變だ。スチムソンは世界の平和機構を破壞したと喚いて居るが、時々刻々、荷物の流轉する人間社會に永久な平和機構などある譯がない。眞の平和は、その時々、各民族の生活力に應じて世界が公平に分配される事でなからにやならん。

◇

後家さん一人殘つたお庄屋が、村の半分の田地を耕しもせず荒れ腐れて、一方には、一畝の田も持たずに食ふ物もないとしたらどうすればいゝか。庄屋の田地を作つて後家さんも養ひ、一家も食ふて行く外ないぢやないか。それをさせまいとするのが、英米初め世界の庄屋ども、これに交通順しく、平和と協調の名で尾を振つて居つたのが滿洲事變までの日本の外交ぢや。

◇

あの事變以來、世界に對する日本民族の生き方は根本から出直して居る。それは人間の決めた秩序を捨てゝ、神の掟に從ひ始めたのだ。日本歷史の新しい頁がこゝに始まつて居る。

スポーツ

朝鮮體協改革への意見（4）
機構の問題から（上）
鹽崎光藏

朝鮮體育運動の總元締である朝鮮體育協會の機構改革に就いて、從來論議の大いなるものがあつたが此の際私見を述べて當局に訴へる所としたい

第一に學校體育に就ては、現在の組織には例へば一スポーツの事に關して考へるなれば現在朝鮮に於けるラグビーチームの大部分が學校チームであり、殊に內地との關係からしても、當然朝鮮體協がこれを統制すべきであるにも拘らず、試に朝鮮內のスポーツの根本精神を破壞するが如き事實に遭遇する時に於て、何等これが確乎明朗なる方面に邁進する力なく、默過せるが如きは勿論であるが、初等學校、中等學校、專門學校等の一般體育に關しては、總督府學務局の學校、生徒、兒童に直轄する所の體育方針さへ確立されてゐないところの

第二に財政問題を顧みるに組織の貧弱なるは現狀は、誠に遺憾であると信ずる

そのものから考へるなれば現行の體育運動の要求強化、殊に統制の法に關しては甚だ以て微弱なりと云ふべきである。即ち財政の貧弱なるは體育運動に對する本府當局の無理解と主として之れが寒心的なる朝鮮の體育と相俟つて半島二千萬人の體育を疎かにするの現狀は誠に遺憾な狀態と云ふべきである

わが朝鮮は內地に於ける一府縣や北海道等の如き小地域に非ず、而してかゝる多人數の大地域に於て、是等民衆の體位向上に關し、現在本府當局は幾何の財政的支出を爲してゐるか、また、これが何年後迄を提出しながら通過を見ざるも致し方なしとし、或は望み將來にかけて看過すべき時機なりや、盛るに此の問題半島體育運動は日に月に發展、進歩しつゝあり、殊にスポーツに於て世界的に進出せる今日、當局の體育運動に對する方針は陳腐を極め、これが確立をなさゞるは誠に重大な問題と言ふべきである

以上に關聯して各道體育協會に對する統制連絡を考ふるに、各道の民衆は直屬に於ける體育協會の認識は勿論例へば少數の認識せる陸競協會か陸上聯盟かの區別さへ明瞭でない有樣では他はおして知るべきである

かゝる狀態に於ては最近各道に於て屢々と起る選手內地派遣問題等の紛糾するは當然あり得る事である。是等を考ふる時に、要するに現在朝鮮體協の組織の不完全と無統制とによつて來れる結果と見るも敢て過言ではあるまい

かくの如き狀態では、半島二千萬民衆の體育の向上は愚、重要なる各道體協の統制、連絡の圓滿を期するは不可能なる事といふべきである

夕刊後の市況

つて居る

實物最終氣配　金剛山電

鐵新一八圓朝鮮運送三九圓八朝鮮紡×八〇圓七朝鮮製鐵二三圓二下レッデ鐵×二八圓丁日蒲アルミ×六四圓五同新×二五圓八日滿亞麻二五圓七滿洲工機三二圓丁東亞煙草新×八五圓七

日本毛織四二圓三人造羊毛×一〇圓二大日本紡新×三七圓六日之出紡一五圓七旭紡×一二圓三足利紡×一四圓丁片倉製糸一四圓七日レ新二九圓一鐘華人絹三七圓二新興人絹三三圓八東邦人纖二九圓四北下鐵×二四圓一伊那電×四圓三鬼怒電四二圓二新一七圓七大同電力×四二圓七新×一五圓七川崎造船×四〇圓七優先×五三圓三石川島×九二圓丁新×七五圓丁鹽水糖五一圓三新一五圓五北海製糖六三圓

五同新六一圓五日產新一七圓二北海炭礦五三圓七新五三圓七磐城炭礦×二四五東邦炭礦×四〇圓七日石新四五圓八北樺石油四〇圓八品川白煉×七二合五新×二八圓五人肥新一三圓七同油七三圓五新四八圓七日本曹達新一八圓五國產工業×三〇圓七鋼管一新三〇圓丁大島製鋼二四圓七月島機械七〇圓五櫻田機械×二二圓五日本車工二五圓六新潟鐵工×九〇圓五油貝議工新×三〇圓五日本ディゼル×一六圓六日魯新×三二圓七（×印配當落）

實物後場　昭和水產新四〇圓五朝鮮製鐵三三圓七人造羊毛一〇圓一全羅新二〇圓丁エタペイ新九圓七ウサ工業新五四圓五壽寿金融二五圓丁大同產業六圓八密山永產新二〇圓二日蒲アルミ新二五圓五日本ディゼル一六圓七（出來高二二〇）

◇…大阪短期引際氣配

大新　六八、二〇　不變

新鐘　一八一、八〇
日產　七八、二〇
新東　一三八、一〇

◇…横濱生絲後場引

當　八九三、〇　先　八五八、〇

◇…福井人絹後場引

當　一六六、七〇　先　一五八、二〇

仁川期米本玉

	賣	方	買	方
當	賣		中	買
	🈂九〇〇〇	一七〇〇	🈂七〇〇〇	四九〇〇
	㋕三七〇〇	一五〇〇	㊆一〇〇〇〇	三六〇〇
	〇一三〇〇〇	一二〇〇	〇一四〇〇〇	一四〇〇
	㊅七〇〇		㊁三〇〇〇	一〇〇〇
	㊂一〇〇〇		㊁一〇〇〇	一三〇〇
	㋮一〇〇			一五〇〇
	㋦三五〇〇			五一〇〇
	㊈三五〇〇			一一〇〇
	先　六〇〇			
先	買	方	買	方
	一〇〇〇	三〇〇	㊉一〇〇〇	
	一〇〇〇〇	四〇〇	〇三〇〇	
	二〇〇		㊅五〇〇	
	五〇〇		㊂一二〇〇	
	二〇〇			

外交時報
十二月上旬號　毎月二回發行・一冊五十二錢

英國は敵か味方か……法學博士　半澤玉城
外國人の眼に映ずる日本……法學博士　林毅陸
最近の佛蘭西と我國……法學博士　津村秀松
スペイン不干涉と列國……金生喜造
米民主黨大勝と政治動向……法學博士　米田實
米二大陣營とル氏の再選……關西學院教授　神崎驥一
世界再軍備と世界經濟……平尾彌五郎
英米佛爲替協定と前途……前主計局長　青木得三
極東と蘇聯……岸田英治
所謂人民戰線と支那……法學士　重光蔵
日支國交の調整……早大講師　井村薫雄
支那抗日戰備の展望……神田孝一
滿家會議の展望……陸軍少將　古城胤秀
新開地根性を脱せよ……經濟學博士　楢崎敏雄
蘇聯の外交國策經費・其他……外交考查部
歐米・支那・滿洲・各國軍事……本誌時報

外交時報社　東京丸ノ內　振替東京一五八一八六六

朝鮮海洋社 定期出帆廣告

瑞山行　寄港地＝三吉里、大湖芝、大山、大津里　瑞山丸毎日往復
仙掌行　寄港地＝漢津、長古川、孔浦里、南五浦　千里丸、孔雀丸毎日往復
唐津行　寄港地＝靈巖浦　安興丸（隔日往復）
溫陽行　寄港地＝平元浦、長浦　千里丸（月八回）
海州行　寄港地＝延坪島、邑內自動車連絡　大郎丸、新吉丸（隔日往復）
注意＝瑞山、唐津、仙掌、嘉里浦、白石浦行は干潮二時前出帆　忠南各港より仁川歸航は滿潮二時前出帆
仁川府港町一丁目五番地　株式會社　朝鮮海洋社　電話　一二三番（營業）一〇二番（船舶・其他）

御進物には…　明治の菓子

明治製菓株式會社

醫學博士　衣笠茂　衣笠產婦人科　京城南大門通四ノ六九（米倉町停留所斜向）　電本②5912

胃腸カタルの良藥　柏村博士創製　ヘルプ
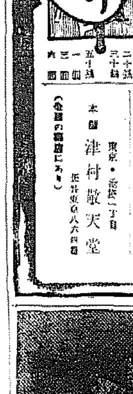
本劑は胃腸藥中最も精妙なる配劑により顯著なる效能を示し、二十數年來の聲價を保持するヘルプは食傷、水傷、時候あたり、寢冷え、冷え腹等に起因する腸胃カタルの治療に效果あり、特に下痢腹痛を消退し消化と榮養機能を促進する作用は、誠に爽快敏捷快適この上なく、慢性急性の腸胃疾患中左の如き症狀に應用して滿足なる奏效を見る良劑である。●何となく腹工合が惡い時●大便後、肛門に異常の感ある時●口が渴き、何となく胸苦しい時●急激に下痢し腹痛を催した時●頻繁に下痢し●シブリバラを伴ふ時●水樣下痢の長くつゞく時●腹はり●ゴロ〳〵と鳴り、むかつく時●食慾なくゲップの多く出る時●胃部に灼熱性の疼痛を來した時●食前食後に胃部の痛む時●舌に苔が生え口中の臭い時●慢性胃腸症の時●常習便秘をもらし滋養物の身につかぬ時。
本舗　津村敬天堂

●衰弱に　參茸トニク●

MARUZEN
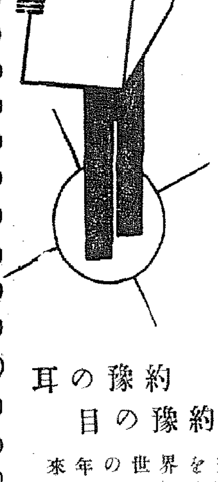
一九三七年度
海外新聞雜誌御豫約期！
―明年一月より御入手可能―
耳の豫約
目の豫約――
來年の世界を完全に把握するために御申込は即刻に！
京城府本町二丁目
丸善株式會社　京城支店　振替京城二三四番　電話本局(2)四〇六三番・長九〇六番

勅題「田家の雪」

盛花 ——(上)朝の景——

田園の和かさを現はして

花器 蒔月式寄竹器
花器 梅月式寄竹いかだ
花 老松、躑躅、藪柑子

□……ほの／＼と明け行く初冬の朝に、くつきりとゑがき出される雪景色——こゝは小高い眺め、豊かな山から、ひろ／＼と續く田疇を見下ろしたなごやかな田園風景です、雪に埋もる田家も點々と見られます、白煙が靜かに上り、鶏の聲も時々聞えても参る様な心地が致されます

□……眞に松の古木の枝ぶりの善いのを撰び、器の向角に、松風の音も忍べる様に極く自然に止め、剛に屈折の多い松の枝を其のまゝ角に振り出して止め、紅葉した躑躅の三枝を配して、萬山紅葉に包まれた日の鮮やかな景色を仄かに香はせます、附近に藪柑子三四本挿して、眞赤な小粒の實も愛らしく冬の山に一だんと情緒を添へます

□……眞の松の垂れ下つた枝ぶりの下に遠く見下ろした所に、白雪に覆はれた田家の屋根になぞらへて眞白の、三角に歪な石をおきます、これが根締となります、定まり切つた在來の形式を破つて石に重大な役割をさせます、出來上りましたら、全體に露を吹きましてかたくり粉少々ふるひかけます、自然の雪を連想して不自然さの無い樣に、細やかに頭を働かして一枝一葉に至るまで雪景の滲み出る樣に注意してかけます、副器はこの度新しく考案して見ました、背竹を井桁に組み、おとしを入れましたもので、器は同じく背竹のいかだを以ていたしました極く風雅なものでございます、端正しい竹なものを御床に迎へ、床しい大和の香風を忍びませう(橋本梅月氏作)

*冬の和装美

コート 選擇と着こなし

……和 装の中でコート姿位野暮くさいものはありますまい、でその美を生すには……

……背 の高過ぎる人は七分か半コート、低く人は半コート、長コートは何れの場合でもづんぐりして綴の美を損ね勝ちです、綴から長者の醸くところに綴と色彩の變化があつて、コート姿の美が保たれるのです

……衿 の形は人の感じを左右します、堅苦しくも、だらしなくも、又痩せたり肥つたりと云ふやうに、背高の人は角衿がよく、へちま衿の場合もくりを淺く仕立てます、衿の細長いくゝりによつて身長の一層助長されるのを防ぐためです、と云つて低い人があまりにくりを長くしすぎると着物が見え過ぎるとだらしない感じがいたします

……近 ごろ洋装の影響で色々衿元の變化に富んだものが流行して來ましたが、肥つた人や背の低く人には不似合です、殊に氣品のやうな立衿をお召になる場合は、お化粧や髪との調和が大切で日本髪は勿論、髷の大きい洋髪でも不調和です、冬コートの色調は濃色系の方が落付いてどんな着物にもふさしくてよろしいでせう(芝山みよか女史)

三・行・知・識

—凍傷の手當—

凍傷の豫防としては身體(特に出來たがる個所)を清潔に保ち血液のじゆんかんをよくし、營養を攝る事に注意するのが肝要である、なほ出來たがる個所を一日一二回まさつするのも効がある。出來かゝつた場所はなるべく早期に手當するのがよいが方法としては徹底的に患部を洗滌し、過酸化水素液乃至アルコール等でよくふき、軟膏類を塗つてガーゼをあて、ほうたいする。輕症の場合は洗滌したゞけでも効果がある

廻しものにならぬやう

向ふさまの嗜好を考へて 見榮は禁物

歳末贈答に何を選ぶか

身も心も忙がしい歳末がいよ／＼参りました、お歳暮の贈答は十二月に這入ると共にはじまりますが、どちらの御家庭でもこの御贈答には色々と苦心をしぼられることゝ思ひます

贈る際には、先様の家へ廻さず是非共うちで使ひたい…と先方で思つて呉れるやうな品をお選び下さい。普通にお歳暮といへば、御家庭向の一般、海苔、砂糖、日本酒、海産物などが大部分です、之等も勿論一般向きで結構ですが、交際廣い、方々からお歳暮の集るやうな家庭では、同種な品は處つて困るやうなことがあります、なるべく人が贈らないやうな品で、便利で氣の利いたもの……といふ處に苦心が存するわけです

［第］一に、先方の家庭の、家族と嗜好とを考へます、例へば上京の御老人夫婦のお宅へ大きなお菓子折を選んだり小人數のお宅へ、すぐ食べなければならない生の食料品などは避けねばなりません

御参考までに最も普通に喜ばれる一圓以上五圓以下の品で向き／＼の贈答品の例を擧げてみますと

御婦人向

化粧品、香合せ箱——但し、これは使ひなれない品でないと嫌ふ人がありますから、親しい婦人の娘さんのお友達などよく知つてゐる人に限りませう
毛糸編物、手袋、靴下、ショール、マフラー、半襟、下駄、紙入れ、ハンドバッグ、帯止、装飾品、伊達じめなどの身の廻りの品なら、例へ澤山持つてゐる人でも、御婦人は大抵喜ばれます、但し下駄や肌着は、目上の婦人には失禮とされてゐます

殿方向

メリヤス、シャツ、ワイシャツ、セーター、靴下、手袋、ネクタイ、カフス釦、お羽織紐、眼鏡入、巻煙草入れ、煙草入れ、インクスタンド、ブックエンドなど、もし先方が、スポーツ好きの紳士だつたら、スキー手袋、スキー靴下など、季節向きで重寶しませう、御老人向きには、毛糸の胴着下など結構です

お子様向き

男女兒ともに、毛系製の洋服、帽子、手袋、文房具の組合せ箱、ブックエンド、日記帳、新刊書、運動具、カルタ、トランプ、玩具、羽子板、運動具等があります

一般家庭向

各種の食料品のほか、家具、食器、裝飾品などが喜ばれますが、新しい家庭でなければ、既に必要な品は揃つてゐるので、寧ろ持てあまされとなる場合が多いものです、卓子掛、カーテン、茶碗セット、花瓶、置物、電氣スタンドなど、新家庭向の贈品であります

風流 しぐれもち 福壽庵

私の家庭標語

生活改善の聲と共に、贈答の虚禮廢止も叫ばれてゐますが、この一年間お世話になつたといふ感謝の氣持を具體的に表現するために年末に、贈物をするといふ習はしも、無意味ではありますまい

しかし、何よりも注意しなければならないのは、その心持よりも形式が先に立つて、徒らに見榮を張り、身分不相應の品を贈つたり或は内容が貧弱で外の箱ばかり立派な品を贈つたりすることです、お歳暮の品までも、誠心をもつて先方に喜ばれる役に立つものを贈りたいと思ひます、他から

［頂］いた品をまた他へ廻したところ、中に他人の名刺が入つてゐたなどゝいふ失敗や生の食料品が、轉々と何軒かの家を廻りあるき、最後の家であけて見た時はカビだらけだつたなどゝいふ話は、實際ありがちのことなのです

御家から頂いた品はまたすぐよそへ廻したりせず有難く好意を受けて自家で使ふことゝ共に、

子供のない家の 明朗化 趣味を生かして

家庭の明朗化——これは私の口癖、目標です、私の家庭生活はこの目標に向つての不斷の努力の積み重ねなのです

子供のない家庭はどの家庭もさうでせうが私のうちにも子供が居りませんので何だか張り合ひがないやうな、さびしいやうな雰圍氣が流れるのです、私の生活はたゞその雰圍氣をいかにすれば明朗なものに轉換さすかの努力なのです

そのためには私は實際的な生活に高尚な趣味をいはば詩的な要素を織込むことに依つてその日常を送らうと努力します、例へば心に餘裕が出來さうな時間等は主人は俳句をものし私は花を作るといつたやうな家庭の詩化を努めますし實際そこに滿足を得てゐるのです

結局家庭の理想化は夫婦共同の努力に依らねば達成し得られないのは云ふまでもありません

佐藤城大教授夫人 佐藤萬喜さん

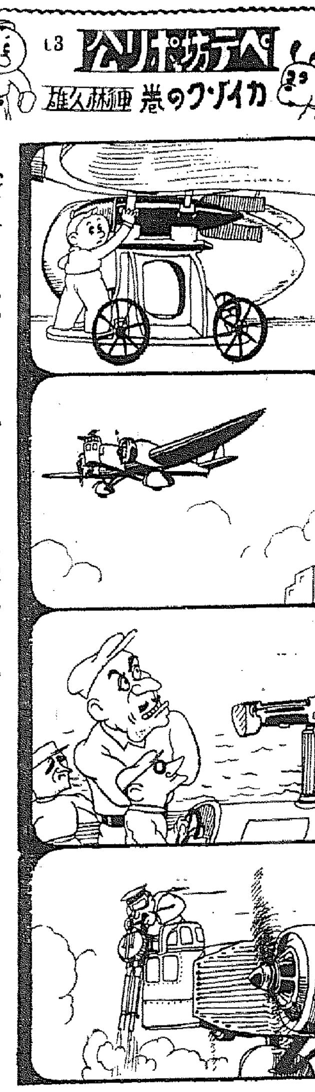

1、ばくげききをかりたペテ坊は、すばやくでかいバクダンのとりつけをはると

2、そうぢうも、あざやかにぞくのボートめがけて、海へとび出しました。

3、「おや方、ひかうきですぜ」「なあに、かまふものか、かいぞくとは知るまい」

4、ペテ坊のばくげききは海ぞくの頭の上近くるとまずキカンヂウをうちつけた

當代一流 爭覇血戰譜 (25)

第四局 香落 先 △六段 飯塚勘一郎 ▲四段 奥野基芳

▼三六歩 7 ▽三一金 17 ▼三五歩 ▽三三銀 ▼四四角 4 ▽二五桂 6 ▼三三角成 15 ▽一四飛 6 ▼九五歩 12

持駒 飯塚氏 飛歩

九	八	七	六	五	四	三	二	一	
▽香	▽桂	▽銀	▽金		▽金				一
	▽王							▽飛	二
	▽歩	▽歩	▽歩	▽歩		▽香		▽桂	三
▽歩					▽歩	▽銀	▽歩	▽歩	四
						▽歩			五
歩		歩		角	歩				六
	歩		歩	歩		歩			七
	角	玉		金	銀				八
香	桂	銀	金				桂		九

持駒 奥野氏 歩

持時間各九時間 消費時間 ▽二時間三十四分 ▼一時間二十分

席上挿話

〃奥野〃 三六歩は豫定の行動でしたが一層讀みました
〃飯塚〃 敵の三六歩には困りました、三二金の陣は形は惡いが綜合を保持する意味に於て已むを得ません 次に角を成り込ますのは苦痛ですが、いつまでも飛車頭が重つてゐては桂が質駒になつて面白くないから二五桂と跳びました
〃奥野〃 五三角成のところで、先に二六歩と打つ手もありますがこれは、一四飛、二五歩、同歩、五三角成、六二銀、の時五四馬と退けない譯です

講評

八段 金易二郎

奥野君は角筋を利用し、敵の飛車を攻撃しつゝ陣形攪亂の作戰の下に三六歩と突き出したのは巧妙な作戰である

飯塚君は敵角の侵入を介意せざるが如く二五桂と捌いたのは至當である

もし、前回の如くこゝで五二金と防戰すると、六六角の時桂打ちを未然に防ぐ爲め四四歩、九五歩、同歩、九二歩、同香、九三歩、同香、九四歩、同香、一三歩成、同飛、八六桂と打たれ、ます／＼駒損を招き、折角の二枚飛車も敵の五六角のにらみが激しい故敵陣の活動に困難を來すことになる

參考圖に依つて變化を味つて下さい

奥野君の九五歩は重要な攻め筋であるが、桂の持駒がなくては攻めを繼續することに難澁を來す惧れがある

この手は後の含みに殘しておきこゝは二六歩と打つべきが至當である

參考圖

朝鮮の誇！國産の粹!!

美味 滋養

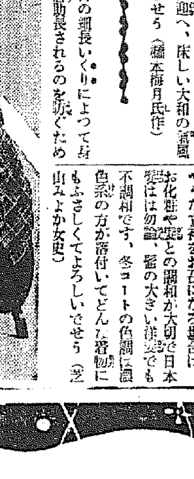

ミツワ・ポート

天然甘味 葡萄酒

貯藏十年間の天然甘味葡萄酒です
自然の儘の甘味です
着色して有りません
併もエキス分が豐富ですから滋養料としても實に優秀です
東洋のボルドー(浦項ミツワ農場葡萄園)
永年苦心の結晶です

醸造元 朝鮮浦項 ミツワ農場葡萄園
東京ミツワ石鹸本舗經營

定價 大壜 赤一・二〇 白一・二〇 小壜 赤・三〇 白・三五
進物用化粧函あり

大阪商船定期出帆
○内鮮 連絡優秀客船
北鮮釜山門司阪神急行 ……
大連内地直行 ……
大阪商船株式會社 京城支店 電話本局長一〇三〇番
國際運輸會社 釜山商船組 仁川慶田組
阪神直行 威海衛、芝罘、大連行 鎭南浦、大連、天津行 ……
代理店 仁川海岸町 野口商會 電話二五番・七二番
朝鮮汽船出帆廣告
一、釜山出帆 ……
内鮮運輸出帆 ……
仁川港町四丁目 大和組回漕部 電話一〇〇番

沿岸商取引から閉出される不安
競爭鎭定して運賃倍加 港の繁榮を阻む
仁川沿航路に またも悩み

【仁川】隣を例る仁川汽船、海洋社の沿岸航路船運賃競爭は一時人の運賃より豚の輸送賃が高い珍現象を呈し、荷主や旅客はホク／＼ものであつたが將來の沿岸航路統制上憂慮されてゐたところ今回米穀商が兩社の妥協を持ち競爭鎭定に乘り出したため最近では昨年の穀物出廻り最盛期當時の運賃の約八割乃至十割高で今度は兩社協定の改訂によつて沿岸航路の運賃に暗い影を投げ運賃の割高に仁川港を避けて黄海道方面は鎭南浦、忠南方面は群山、長項に運び出し商權、府政振興會、開港組合が躍起となつて仁川商圏の擴張に努めてもこれでは全く沿岸商取引から仁川港のみはシヤット・アウトを喰ふ不安が多分にあり、是仁川振興計畫に背反するもので、その間を縫つて〃海上トラック〃自由船が安い運賃で唱和しかなり船業者に打撃を與へてゐる。現在までの運賃は競爭による異狀を度外視したものであつても運賃は少し高すぎてゐたとは事實で、假令競爭を中止したからといふものゝあまりにも突飛なつりあげは仁川港の繁榮を阻害するのも甚だしくこの際沿岸航路業者にみだれないやうに歩調を揃へてゆく一方營利偏重より脱せねばならぬと荷主や關係者に叫ばれてゐる

忠北繭 四萬四千石 農村大潤ひ

【清州】忠北における本年産繭額は四萬四千四百六十八石で前年に比し一千七百六十七石の増でその金額百九十萬六千四百八十圓にして十五萬九千三百五圓だけ多く農村にばら撒かれ農村經濟に拍車をかけてゐる、桑田一反歩當り産繭額は九斗三升で前年の九斗より三升増となり金額では卅二圓廿九錢で同歩當・二圓卅八錢増であるが本府の産繭百萬石計畫の目標反當り一石收繭よりは尚、七升の不足であるので道當局では今後桑田肥培の增加と養蠶法の改善により能率增加に主力を注ぐ方策を立てゝゐる

陰城の叺織會 農家副業に拍車をかく

【永同】陰城郡では去る二十七日午前九時から郡農試驗所で管內各面技手及び振興會幹事指導生等四十六名を集合せしめ叺織講習會を開催、農家副業奬勵に拍車をかけた

風水禍を吹飛ばし 葉煙草景氣躍る
農村へ撒かれる八十七萬圓 清州管內ホク／＼

【清州】專賣局清州出張所管內の本年度葉煙草收納は風水害の祟りも幾分あるが、既に出來榮良好で三百卅三萬三千五百七十瓩、その賠償金額八十六萬九千六百七十三圓を豫想されてゐるが、去月二十三日の米院を皮切りに同二十六日から報恩、鎭川、曾坪、作業組合と一齊に收納を開始、風水害の祟りを蒙つた農村は愁眉を開かれ賠償金に潤され明るかな活氣を呈し邑所に酒食店が增設されるなど生氣を甦らし早くも農村には葉煙草景氣が動いてゐる、なほ本年度から槐山郡青川、報恩郡馬老の兩面にも新に收納取扱ひ所を設置したので耕作者は勿論地方民は大喜びである、各收納取扱ひ所の收納期間及び收納賠償金見込み額は左の通り

米院 十一月二十三日から一月二十六日まで、五三五、一六六瓩、一三四、九六八圓▲青川 十二月十三日から二月十八日まで、四三二、〇九九瓩、一〇七、六三五圓▲文義 十二月十八日から二月五日まで、二三三、八〇三瓩、五九、八三〇圓▲報恩 十一月二十六日から一月二十八日まで、五七〇、一一四瓩、一四七、六六〇圓▲馬老 十二月十六日から二月八日まで、一三三、一一一瓩、五九、一六六圓▲槐北 十二月十六日から二月四日まで、三三三、七四二瓩、八五、一四四圓▲鎭川 十一月二十六日から一月二十二日まで四八九、九四八瓩一二二、九三六圓▲曾坪 十一月二十六日から一月二十七日まで、五三八、五八〇瓩、一四九、三三二圓▲總計三、三三三、五七〇瓩、八六九、六七三圓

懐仁普校に日曜學校

【永同】報恩郡懐仁公普校では先月來同校に日曜學校を設置して毎日曜には其直の先生がこれに當り五、六歳の幼年男女四十餘名を集めて誘導してゐるが、家庭から學校への生活を自然に訓へてゐるので部落に感謝されてゐる

赤十字社清州支部 五年計畫で社員大增募

【清州】道內の赤十字社員は年々增加し現在、內地人男一千五百三十一人、女十六人、朝鮮人五千八百六十一人、女十六人、合計七千四百十五人でこれを色分けすると、特別有功章者では功勞十八人、篤志四人、特別社員では功勞百二十八人、篤志八十七人、正社員では終身社員一千八百六十二人、納期中五千三百三十二となつてゐるが、清州支部では更に向後五ヶ年間に人口一千人につき二十人の割で二千七百六十二人增募計畫を立て總計一萬人に達せしめんとしてゐる

機業傳習所 四州面に新設

【清州】四州面では女子副業奬勵機關として新岡里に機業傳習所を設置することゝなり道へ五百圓、郡當局へ百圓の補助申請をしたが此外に特志寄附二百圓と面補助百七十圓、生産品七百四十八圓、合計一千七百十八圓を以つて經營の計畫で修業期間は一ヶ年、卒業生は農家更生指導部落から女子一名宛を選び卒業後は機業に從事せしめ各自部落で他の婦女子に指導せしめる筈

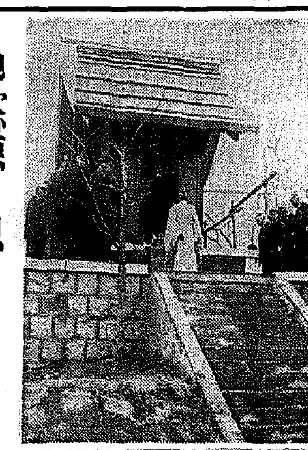

御聖徳を偲ぶ 御衣奉安殿
西公園內に御造營 嚴かに上棟式擧行

【仁川】明治大帝の御衣を奉安して日本精神の高揚と時局突破の國民精神結集に資せんとする、永井府尹、堀清氏、吉田秀次郎氏、森秀雄氏らを中心にした明治大帝御衣奉齋會では、かねてから西公園內の千代田松マスト跡に奉安殿を造營中であつたが三十日上棟式を擧行した、遙に一望のもとにおさめ得る風光絶佳の地に莊嚴美の極致でゆく奉安殿は國民行進の指標としまた曉夜の燈臺となつて永久に不滅の光りを放つことであらう、上棟式はほんの內輪のみで行ひ明春四月佐藤男爵の來仁をこひ盛大な落成式を擧す筈である(寫眞は上棟式)

厄介な問題が絡む 腰橋干拓地の處分
道と組合で愼重案を練る 一般への分讓は三百町歩

【全州】裡里水利組合の貯水池腰橋堤八百町歩の干拓事業は既報の如く新貯水池の使用問題或は自作農創定問題と絡んで各方面から頗る注目され、道廳および組合當事者は愼重に對策を練つて居る、道廳では土地改良課で案を作成し遲くも來月十日までには決定を見る筈で、その案により組合で評議會にかけ決定することゝなつて居るが大體五百町歩位に分割して分讓するのではないかと見られてゐる、而て殘り五百町歩內外は移住者或は自作農創定、隣接農民に割當て、殘部が一般の希望によつて分讓される譯であるが、土地改良事業に整理されるのに約一ヶ年は要すべく、その間施行方面の金に支障を來すので、これが便法に對しても相當考究されてゐる模樣である

永同の鑛山 業者座談會

【永同】郡內は鑛山地帶として知られ百數十箇所の出願地と豫定、採鑛六十餘箇所を有し大小財閥關係の投資額二千餘萬圓で年を通して毎日平均四千數百名の使役勞働者を要し年産金額二千三百五十餘萬圓を上げてゐるが、他方鑛山業者間の聯絡統制と鑛山地帶の保安維持を目的として二十五日午後一時から郡內公會堂で內山警察署長始め同署幹部、各駐在所首席巡查臨席の下に鑛山業者四十餘名參集し郡內鑛山業者懇談會を開催、內山署長の開會辭に次いで火藥の取扱、鑛山事故防止、鑛山勞働者の雇入解雇補助、鑛山に於ける犯罪防止、警察官との連絡保持等につき警察署からの希望事項及び指示注意事項があつて後參集者間に忌憚なき懇談があつた

沃川の心田開發運動

【永同】沃川孔子廟の釋奠日の去る二十八日は午前十時から同廟明倫堂に於て郡守、地元有志等參拜して心田開發の運動を強調した

大田に〝空の燈台〟
驛屋上と兩線路に浮かす 白色の大カナ文字

【大田】京釜、湖南兩線の分岐點大田は航空路中最も重要地點であるが天候の關係或は內地からの初飛行には秋風嶺の線を通過するともすれば進路を誤り湖南線を迂回する爲め、ガソリンの不足を生じ思はぬ支障を招來した事實が少くないので帝國飛行協會では大田驛に地上航空標識を設置し驛屋上に『タイデン』京釜線分岐點レールの間に『〇ケイゼウ』湖南線に『〇モクホ』と黒地に白の大文字を記すことゝなり、同協會西部飛行聯合地方本部の飯田主事は二十八日來田、忠南地方本部と打合せを行つたが、鐵道線路の標識は最初だけに頗る重寶視せられて居る

火事を防げ
防火デーの仁川 官民總出の行事

【仁川】恐るべき猛火の犧牲……火災シーズンの到來に仁川署では保安係、消防組を總動員し一日の防火デーに府民に〃火の用心〃を徹底させた、官民合同の防火祈願祭は仁川神社で執行、神に防火の祈りを捧げそれより黒澤署長、東海林保安主任などが陣頭の第一線にたち自動車數臺に分乘市內を練り歩き防火宣傳の警笛をならし市民に注意をゆすぶつた、市內十五ヶ所には宣傳立看板をたて、各學校では防火に關する講話やパンフレットを配布し童心に防火思想を吹き込み商業學校では午後三時から校庭で防火演習を擧行した(寫眞は自動車行進隊)

仁川のガス 認可待ち呆け
電化は五年計畫で 全市に普及を圖る

【仁川】京城電氣仁川支店では府勢の躍進と共に文化の光、電氣施設の完備を期し森支店長は府民の心になつて諸般の計畫をめぐらし變電所の新設、送電線路の整備、市街の照明等々着々實績をあげてゐるが、本誌が既報したガスの認可申請は永井府尹、吉田會頭、主な府民に多大の期待がかけられてゐたほど好結果をうまず未だに認可がなく一寸府民を淋しがらせてゐる、併し明秋中には認可出來ることになる模樣で一般家庭は勿論工業の發展に資するところも大で、この外電氣の家庭普及化をはかり科學文化の恩惠に浴させるため電氣を安く廣く一般に利用させるなど大衆本位のいはゆる電氣普及五ヶ年計畫を立てゝあらゆる方面から電氣の利用をすゝめ、全く電化された近代都市仁川を目標に遠大なプランを實行に移す筈であるが、かなり遠大な展望を計上實現さすことにほゞ內定してゐる模樣である

美しくはないですか
流石は朝取、ポンと五十割 港都に漂ふボーナス景氣

【仁川】昭和十一年のカレンダーも漸々と痩せ衰へていよ／＼師走だ、ランチ・タイムに、傳記帳のかげに、一寸すりかふＢ・Ｃにボーナスの噂さかげんが心配なサラリーマンのこそ／＼話が始まる、仁川では斷然ボーナスのトップを切つて廿八日朝取が五十割の物凄いところをみせ出來高日本一の朝取仁川支店の繁榮ぶりを如何なく發揮して鼻息のあらさ、商店街は十日頃から歳末賣出しも賑やかにボーナス景氣の購買心をそゝりたてゝ十一年のゴールイン目指してまつしぐらだ、街頭にたかなるは歳末景氣……わけて港都は建設景氣で人々の心は浮きたつてゐるだけに歳末人氣は上々である

開城の火事

【開城】去る二十九日午前二時四十分ごろ市內滿月町六〇三雜貨店柳子慶方の電氣漏電から發火し、同家と隣家二棟二戸を全燒し午前五時鎭火したが損害は約三千圓の見込み

思ひやられる 農村の不景氣
さつぱり出ぬ全南の棉花 最盛期にやつと例年の五分

【光州】例年なれば棉花出廻りの時期の全南地方は既報の如く未曾有の不作で各地共同販賣所は火の消えたやうなさびれ方で昨年十一月末現在の出廻り高三千二百三十萬斤に比ぶれば本年はまだ百萬斤かやうやく位であつて、こんな調子では米、棉共に外づれた今冬の全南農村は身の毛のよだつほど深刻な不況が襲來するであらう

罹災一千戸へ 叺織を奬勵
機台と原料を給與 忠北の思ひ遣り

【清州】道當局では今夏の大風水害罹災者救濟に萬全の對策を以て間斷なく救ひの手を差延べて復興更生を圖つてゐるが今般更に生業扶助として道費約八千圓を以て清州、永同、沃川、堤川、陰城各罹災郡の罹災部落の窮乏者に明春農作の空暇を奬勵する一方、經濟的に生産を吹き込むため叺織の副業生産に精進させるため要救助戸數一萬五千六百四十二戸中九百六十戸に二千八百八十圓をかけて叺織機一臺を給與し原料藁代として五千百八十四圓を補助するものである

忠北の肥育 牛試食會

【清州】既報、忠北道では肥育牛奬勵を期に廿八日午後一時卅分から畜産試驗場で試驗肥育した肥育牛一頭を屠殺し金知事以下官民六十餘名を招き試食會を催したが、一同スキヤキやジンギスカン鍋の美味に舌鼓を打ち同三時頃散會した、なほ農家に肥育牛を奬勵する一面、肥育牛肉の眞價を宣傳するため同試驗場は市內牛肉販賣店に委託して一般の需要に應ずることゝなつた

李郡守披露宴

【永同】新任陰城郡守李暎植氏は去る二十六日夜官民有志多數を陰城長崎旅館に招待し新任披露宴を催した

慘たり暴風の跡
再び被害を繰り返すな 仁川署取締を徹底

【仁川】廿六日夜來から廿七日拂曉にかけ仁川に猛威を振つた暴風雨は▲草葺屋根の吹飛んだもの四十戸▲看板の倒れたもの六十▲壁塀の倒壞十五ヶ所▲煙突が倒れたもの六十ケ所

仁川署保安係ではこの猛風禍の跡に鑑み再び徹底により建築物、廣告看板その他火氣をひく危險箇所を嚴重に調査し、再び暴風の被害をうけぬやうこの方面に取締りを加へ危險を除去せしめるやうなものには忌ぶしく警告を發する筈であるが、前日タクシーの車庫が倒壞、幸ひ人命に被害はなかつたが市內にはこのやうな危險營造物がかなりあつてゐる模樣で鋭意取締に乘り出すことになつた

水原青訓查閲

【水原】青訓の查閲は三十日午後二時から第二師團歩兵本大尉、野淵道視學、梶野中佐、宋郡守、坂本分隊長、實業學校長その他多數參列の上歩兵第七十八聯隊小松崎中佐によつて執行、午後五時終了した、所生三十五名は何れも士氣旺盛で好成績であつた(寫眞は閲兵)

仁川署の模範警官 部長に榮進

【仁川】永年の勤務に酬いられて仁川署の模範警察官が巡查部長に榮進した、警察官を拜命してから仁川署を一歩も出ず風雨十八年司法係の桃北雙次氏と十七年の許鳳氏、警務洞出張所の丸本喜久郎氏はこんどう揃つて巡查部長に榮進した、いづれも仁川署の生字引で桃北、許兩氏は司法係の至寶だ、忍苦十數年の尊い努力は榮冠輝いて試驗によらず特例によつて昇進したのである(寫眞上から桃北、許の兩氏)

金剛酸素組合 工場地鎭祭

【永登浦】京城永登浦町堤防附近に敷地を買收した金剛酸素組合では年內に工場を完成すべく組合長渡邊政藏氏、技師長昌山良太郎氏等幹部が選定中のところ二十九日午前十一時から市內各工場代表者臨席の下に官民有志多數を招待して工場敷地の地鎭祭を執行した

仁川光影會 十二日胡總會

【仁川】光影藝術の研究に集ふ人々で組織する仁川光影會では二十九日夜本町谷慶氏宅で例會を開いた、會員約二十名、總會をかね第一回例會を十二日夜同氏宅で開くことになつたが入會希望者は山手町の雲谷氏宅に申込めばよい、なほ松屋の新築落成當日(日時未定)歳末風景の撮影會を催す筈

シネマと演劇

愛館 【仁川】一日より四日間、今週より帝キネ二〇分夜六時三〇分始映、三映社特別提供!本版凄惨無比の猛獸映畫『誰が喰はれるか?』京城撮影所特作劇『評判砂漠』(細蟲順に後篇上映、金延寶、李錦龍主演、李錦牛監督)階下大人二〇錢、小人一〇錢

水原劇場 【水原】二日午後七時日活ウエスタン式トーキー『拾つた貞操』オールトーキー『牛べいさんはお人好し』

淋疾
再發を防止せよ!

時候の變り目、或は飲酒其他の不攝生を犯す毎に、尿道粘膜の側面に潜伏せる淋菌は、ここに生活力を復活し、再び繁殖して旺盛となり、感染當初に劣らざる苦痛を患者に與ふるが通例である。故に再發の恐れあるもの、及び既に再發せる患者に對しては、速かにウラルゴールの短管、或は中管を使用して再發を防止されたし。

慢性の新療法

淋疾は感染後、一ケ月以上を經過して全治せざれば、既に慢性症に移行したのである。この慢性淋菌は尿道粘膜の表面にあるにあらずして、尿道粘膜の側管を蠶食し、潜在しつつある。故に內服藥、或は洗滌、注入、注射藥等にては極めて至難の業である。しかるにウラルゴールは數ケ月、或は數年、十數年にわたる慢性淋菌をも、殺菌し得る最新の發明藥である。

尿道内の淋菌を死滅せよ!
然らざれば淋疾は根本的に全治せず

急性、慢性を問はず男子の淋疾を全治するには、尿道內の淋菌を死滅せしむる事が絶對的に必要である。しかるに之に對し內服藥を服用し尿と共に尿道を通過させるも、其の作用は尿道粘膜の表面を一時的に清掃するに過ぎない。また銀劑溶液を尿道內へ注入するも、內容が水溶液のために直ちに外部へ流出し、其の作用は一瞬間僅か數分である。斯くの如き療法にては、粘膜細胞組織內に潜在繁殖しつゝある頑強なる淋菌は、到底短期間に撲滅する事は不可能である。

ウラルゴールは殺菌力強き特殊の銀劑と、粘膜誘導性に富む色素劑とを化學的に結合して粉末とし、此の粉末を直ちに溶解する所の管中に入れてある。之を尿道へ挿入すれば、外管は直ちに溶解し、內容の粉末は尿道粘膜の微細なる部分にまで、平等に分布密着し其のまゝ徐々に溶解、浸潤しつゝ、數時間にわたり殺菌作用を持續し、尿道粘膜の細胞組織下に潜在せる淋菌にまで深達す。故にウラルゴールを使用すれば初感染は勿論の事、たとへ慢性難治の淋疾と雖も速かに排膿、淋絲を消退し、快方に向はしむるのである。

普通の慢性及び再發の患者には最初に短管を、次に中管を使用されたし。惡性か或は數年にわたる固疾慢性症の患者には短管、中管の次ぎに長管を使用して治療し再發を防止されたし。感染早々の患者には短管を使用されたし。

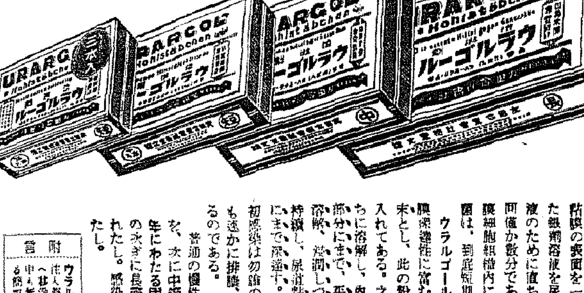

附言 ウラルゴールは內容が粉末なれば他の藥液注入劑等の如く淋菌其他の汚物を後部へ壓送する危險なし。又長時間の作用中も無刺戟にて副作用無く使用法も頗る簡單にて安全、携帯にも甚だ便なり。

治療に要する本數——一日一本或は二本
使用に要する時間——一回僅か二、三分
殺菌作用持續時間——三時間より六時間

日英米佛製法專賣特許

短管三本入(豫防用) クリーム カバー付 〇円七五
同 十本入(初感染用、少女淋用 男子慢性及再發初期用品) 同 二円〇〇
中管十本入(男子慢性及再發用 女子尿道及膣用) 同 二円五〇
長管十本入(男子慢性固疾用) 同 三円〇〇
(外に大盆入、病院用あり)

類似名あり、ウラルゴールの短管又は中管、或は長管を必ず御指定を乞ふ。全國の藥店及びデパート藥品部にあり。若し品切れの時は直接發賣元へ御註文あれば代金引換其他便宜の方法にて直ちに送附す。(御註文は送料當方負擔、郵券代用にても可)

實驗各博士の說明書進呈

藥種貿易商 發賣元 友田合資會社
東京市日本橋區本町三ノ一
電話日本橋(二八〇・二八一 七四七 七四八 七四九)
振替口座・東京・一九二八

U.101

祝京城日報創刊三十周年

大田本町二 南部京平商店 電話四五・一五〇番

大田本町二 西村哲次郎商店 電話一四六番

大田府本町 若林茂商店 電話四六番

大田春日町一 平正食堂 電話四二三番

大田トラック株式會社

大田 石炭、煉炭、セメント 富士商會

大田本町一 中村精米所

大田本町二 河本商會 河本加億

大田府本町 芦田葬具店 芦田松盛

株式會社 大田魚菜市場 電話一一七番

大田春日町 瀧川大田支店

大田本町 鈴木書店

大田春日町 中野家具店

大田齒科醫師會

大田 御料理 大芳

大田春日町 御料理 秀の家

大田貸座敷組合

大田春日町 すし御料理 やつこ 吉田春野 電話三六五番

大田驛前 食堂喫茶 自由軒

大田府春日町 御料理 富士家

大田府本町二 矢切農場

大田 有明會館

大田 藤田健治郎

大田 小松省三

時計貴金屬眼鏡一式 マツモト時寶堂 大田府春日町 電話四七三番

大田春日町 武井運動具店 電話三三九番

大田 東亞藥房 伊藤健藏

大田府本町一 川崎電氣商會

大田春日町一 畑商會 自轉車部 精肉部 氷、棕櫚部

大田本町 中野寫眞館

大田驛前 中峰蓄音器店

大田府春日町 和洋料理仕出し 美よし 電話一五九番

大田春日町 小野自動車部 小野新太郎 電話七番

合資會社 須々木組 須々木權次郎

合資會社 末吉組 末吉豊實

大田醫師會

大田材木商組合

朝鮮山林會 忠清南道支部

大田皮革株式會社

大田府春日町一 秩父屋 小泉吳服店

大田 府會議員一同

大田府春日町 御料理 荒川 電話一〇三番

大田商工會議所 會頭 富士平平

道路鋪裝 ビチユマルス株式會社

道立大田醫院 職員一同

忠清南道 警察職員一同

儒城溫泉 鳳鳴館

大田郊外 儒城溫泉株式會社直營 儒城溫泉ホテル

忠清南道農會

大田刑務所
大德郡廳
大田郵便局
大田府學校教員會
大田稅務署
全州地方專賣局 大田出張所
村尾伊勢松

大田府

忠清南道廳 第一食堂

大田土曜會
東洋拓殖株式會社大田支店
朝鮮殖產銀行大田支店
郡是製絲株式會社大田工場
大田電氣株式會社
漢城銀行大田支店
朝鮮興業株式會社大田管理所
日本鑛業大田買鑛所
金融組合聯合會忠南支部
朝鮮運送株式會社大田支店
忠南無盡株式會社
大田金融組合
懷德金融組合
日本興業株式會社大田支店

忠清南道

奇怪 一つ目で鼻がない グロな畸形兒

府民病院産婦人科で摘み出す 學術上では稀有な發見

奇怪な畸形兒 この寫眞は京城府民病院産婦人科の手術台上に乘せられた問題のグロテスクな畸形兒です、今後病院に研究資料として保存されます

奇怪！一つ目小僧、聞いただけでもゾッとする畸形兒は怪談、小説にのみの架空的存在かと思はれてゐた處、十一月卅日京城府民病院産婦人科で、物凄くも一つ目の鼻無しといふ世界にも珍らしい畸形兒が飛び出し取あげた醫師も産婦も氣を失ふ程の驚きであつた。——之は學術上にも稀有のことで、京城府民病院産婦人科では産醫學界を驚かす珍品として保存することになり一般醫學界へ怪奇な一つの話題を與へてゐる

尹科長を驚かす 學術研究資料として保存

この畸形兒の話は、十一月二日京城府下往十里町三六九松某氏妻李順子さん(二二)＝何れも假名＝が姙娠八ケ月になつたが胎兒が動かなくなつたので京城府民病院産婦人科尹科長に診察を乞ふた、診察の結果胎兒はすでに胎内で死亡してゐる事が判りそのまゝ入院、都合をみて卅日午後四時卅五分尹科長執刀の下に手術を行ひ死胎兒を引出した、處が——アッ！これはどうしたことか、ツル／＼テンの顔、眞ん中には一つの目と大きな口ばかりで、鼻が無い凄い畸形兒、今まで聞いたことも、見たこともない奇怪な畸形兒であつた、皮膚は眞赤な色をしてゐて死亡してから相當の日時が經過してゐたのでヘナ／＼に爛れて見るからにゾッと身の毛もよだつばかりの物凄さに流石の科長も驚いた

畸形兒は 身長四〇センチ體重一千百五十グラム腹圍廿七センチ(姙娠九ケ月)體重と腹圍は普通の嬰兒よりも太く重いがこれは爛れてゐるためである 身長は普通月が滿ちて生れた赤ん坊より高いので、學術的研究資料として畸形兒は同病院に保存することになつた

實に珍らしい 尹科長の話

右について執刀した産婦人科の京城府民病院産婦人科長尹泰鉉氏は語る

數年前大學にゐる時一つ目の赤ん坊は見たことがありますがこんな何にもないツル／＼の一つ目赤ん坊なんて今までに聞いた事もありません 實に珍しい事です、はつきり申上げられませんが、一ケ月などは精虫と卵子とが結合の場合、その格分接が惡いとそんな畸形兒が生れる例がありますが、この畸形兒もそんな結果と思はれます、だが腹圍の非常に痛いのは肝臓が胎内で腫れて死亡したものが爛れたものと思ひます、肝臓が胎内で腫れる事は惡い性病が母體から胎兒に感染した場合に起るものです、この死胎兒についてはこれから研究してみたいと思ひます と珍しいこの變つた畸形兒を眺めながら語つた

おみやげには 松の實飴

歳末特別警戒 第一夜 緊張裡に更けゆく

〃師走の街から犯罪を葬れ！〃と大きくスローガンを掲げた京城府内の歳末特別警戒は下村京畿道警察部長指揮のもとに一日夜から各署一齊に行はれた、各署は午後八時半署員集合、署長の警戒に對する注意事項指示、それより私服に身を固めた警察官は二人宛一組となつて出動、不逞者の檢問尾行、張り込みなど大活動、午前一時から半數は上陸で一隊は引揚げて次の日への待機、殘りの一隊は徹宵して府民のため街の大警戒へ：かくて第一夜は緊張して行つた

深夜の街は 郭清される

最近京城府内には兇惡な犯罪が續發するので京畿道警察部では府内各署を督勵し例年の特別警戒を一週間も繰上げて一日から實施したが、各署ではこれに先立ち十一月中旬からそれ／＼秘策を練り特別警戒網を二重、三重に張りめぐらし夜間誰何、檢問の鋭い眼は至る所に行はれ、ために大京城の闇に潜む惡漢連中はすつかり縮み上り更に泥棒強盗等の不良も影を潜めるに至つた、これは延いて遅く歸ると途中でやられる虞ありとてバーやカフェーでチンドン騒ぎを演じてゐたお大盡や若いサラリーマン連も早くきり上げて歸宅する傾向を示し家庭は大喜び、その代りカフェーやバーなどでは十一時以後は客がめつきり減つて約二三割の減少だとS・O・Sを叫んでゐる、明治町丸ビル會館では十一月中旬から非常警戒の故でせうか、十一時以後のお客が早くきり上げて歸る傾向が濃厚に見えます、しかし收入の點に於ては少しは減つてゐますが大した變りはありません……、ニューホームでは……十一月の廿日ごろから夜更けてのお客はめつきりなくなりました 私のやうな所でも一日十圓台からひどい時には卅圓位の收入を減じてゐます と語つてゐた

住宅地の王座 明水臺
百パーセントの健康住宅地
第一第二分讓七萬坪申込自發料に資約新築既に八十餘戶第三分讓價格當分間坪五圓より二十圓迄
一見不如住宅地に關心を持つ士はぜひ一度御視察あれ
委細は京城府明水台土地經營所

東京大會軌道へ 七日に巨頭會議

文相提唱の懇談會

【東京電話】四年後のオリムピック大會を控へ朝野の意見一致を缺き東京市決定以來數ヶ月、未だ組織委員會の決定をさへ見ず大いに憂慮されてゐる折柄、平生文相の提唱にかゝる懇談會を七日午後五時から帝國ホテルに開くことに決定した、出席者の顔ぶれは德川家達公、嘉納治五郎、副島道正伯、平沼亮三氏、大島前體協理事長、牛塚東京市長、文部省側は平生文相、河原次官、岩原體育課長などで、陸軍側に對しても梅津次官の出席を懇望してゐる、關係首腦者を網羅するこのオリムピック巨頭會議の結果こそは恐らく待望の組織委員會設立を生む契機で、東京大會も初めて軌道に乘つて進むものと見られる

タブレット 自動授受に

〃あかつき〃で實驗

鐵道局では今春來各驛でのタブレット授受の際、驛員の支障事故が頻發するので、之が絶滅のため通過列車が交換のためスピードを落してゐたのを速度を落さずに通過出來るやうにかわて自動通授受器を試驗中であつたが成績良好なので、けふ一日から運轉を開始の京城發(午後四時十五分)の山ゆき特急「あかつき」の始興、安養、軍浦驛の三驛にそれ／＼同器を設置して本格的試驗を行つた、その成績次第に依つて京釜、京義兩線の約百驛に新設する筈である、總經費は一驛約三百圓で、總額五萬圓に上る見込みである、この機械によるとタブレットの授受は停車驛も全部人手を用ひず自動的に行はれ、列車のスピード・アップと事故は撲絶される

日獨協定へ歡呼の嵐 大聽衆押寄す

本社主催・獨逸事情講演と映畫會 昨夜・府民館の感激

☆——日獨防共協定締結成る！混迷せる世界政局に力強き一線を描いた東西兩國の固き握手を祝福すべき本社主催獨逸事情大講演會映畫大會は一日午後七時から京城府民館大ホールに開かれた、この歴史的協定への國民の歡呼を如實に反映して府民聽衆は早くも午後五時ごろから押しかけまたゝく間に千八百定員の大會場を立錐の餘地なく埋めつくしてしまつた、しかも聽衆は來る電車毎に吐き出されて場外にあふれ滿員と知りながら歸らうともせず「館の前にマイクを出して聽かせよ」と叫ぶ熱心さである

☆——定刻七時！本社池田主幹の開會の辭に次いで全員起立、日獨兩國歌を齊唱の合唱にふるはせ講演に入る

まづ、さきの伯林オリムピック派遣朝鮮指導者として使した鄭商熙氏は『オリムピック大會を通じて見た獨逸』について熱辯を揮ひ、次いで城大津曲助教授は『ナチス見たまゝ』と題してわが新しき盟友ナチス・ドイツについて赤裸々なる見聞を述べて喝采を浴び、同豫科福富教授は『自首に強い獨逸人』と題して巧みな話術をもつて聽衆をドイツに導く、次いで城大楠教授はめざましきドイツの思ひ出を語つて多大の感銘を與へ、最後に朝鮮軍深堀參謀はこの新協定締結を機にますます本格的準備を完了すべきを剴切して大ホールを埋めつくす聽衆の決意に力強く呼びかけた

☆——かくて講演を終へて映畫に入り、世界トーキー・ニュース數篇、獨シネ・アリアンツ作品ファンク博士製作の『モンブランの王者』全巻を映寫があり同十時半盛會裡に會を閉ぢた

おわび

なほ當夜は非常な盛況で遂に、折角寒い處をおいでになつた多數の方々に講演の爲めやむなく入場お斷りいたしました事をおわび致します

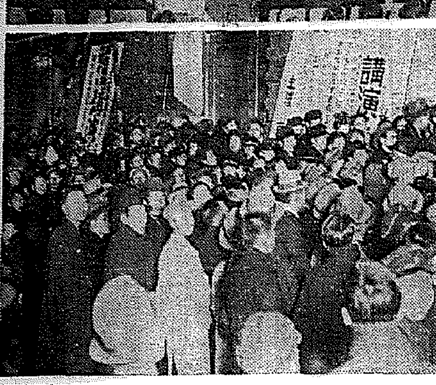

(上)感激の聽衆 (下)園内に溢るゝ來聽者の群れ
……さく夜府民館の獨逸事情大講演會……

八年ぶりで 林男入城

大野總監らと驛頭で挨拶

躍進朝鮮をみて上機嫌

二日午前十時半から倭城臺の總督官邸で行はれる〃躍進朝鮮〃を育んだ半島多難時代の外交界の恩人、林權助男の銅像除幕式に參列する晴れの林權助男は、貴族院議員芳澤謙吉氏及び構本五雄氏と共に一日午後三時廿八分急行『のぞみ』で入城、大野政務總監、相川外事課長はじめゆかりの内外人

多數の出迎 を受けて朝鮮ホテルに投宿、同四時南總督大野政務總監を訪問、よもやまの思ひ出話しに耽つた、二日除幕式の後、午後金谷御陵に參拜、三日午後特急「あかつき」で歸東の豫定である

車中田中本府通譯官の說明で八年ぶりに見る車窓から躍進

朝鮮の姿に 丁度我子の生長を見るやうに眼を細くして『ホウホウ』と感嘆してゐたが記者に對して

『朝鮮は思ひ出深い土地だ、京城は殊にさうだ、八年前金剛山探勝に來鮮したことがあるが、その當時とはすつかり違つた發展ぶりはどうだ生蕃觀判としてゐるぢやないか、將來の飛躍は正に期して待つべしだ、狩獵をやつた安養附近、鯉釣りをやつた汝矣島附近もすつかり變つたなあ、ところで南總督が就任直後、官邸で古い碑文が發見されてよく判らぬといふ話であるが、〃天壤無窮〃と刻んではないかね、さうとすれば伊藤公が書かれた碑文だよ、どうしてそれが最近迄判らなかつたんだらう』

と明治廿二年の仁川領事時代から日露戰前から戰後迄公使として在鮮した

當時の話が 次々と飛び出して第二の郷里に歸るやうに、懷しい面持もで、列車が京城に着いたのも知らぬ程の上機嫌であつた(寫眞京城驛頭出迎への大野總監と挨拶する林男)

懷舊談 和やかな會話 總督の招宴に

林男、芳澤元外相を迎へた南總督は一日午後六時から兩氏を主賓に小磯軍司令官その他廿餘名を倭城臺の官邸に招き大野總監も列席してなごやかな晩餐會を開いた、席上林男は舊任思ひ出の地とて數々の懷舊談、いつまでも盡きず、宴終つて官邸内にある日韓合併條約調印の部屋で林男はかつて公使として駐在當時、保護條約を締結した當時の事情を語つて聽き手に深い感銘を與へた

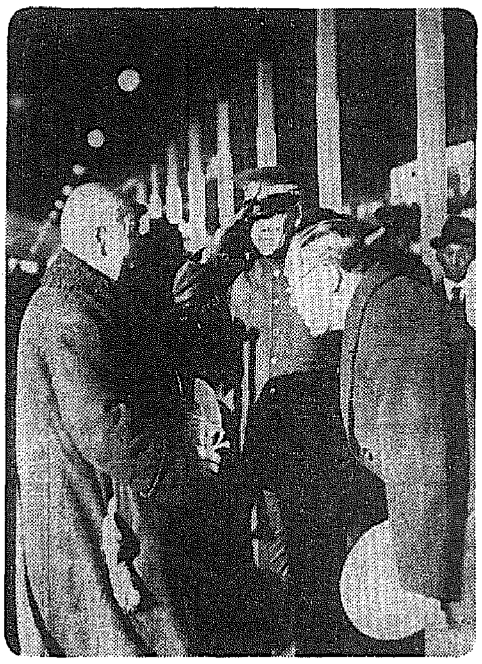

昨夜超滿員・熱望に應へて 今夕も開催します

午後六時半 府民館大ホール

ドイツ事情講演映畫會

◇講師 朝鮮軍深堀參謀、城大楠教授、城大津曲助教授、福富城大豫科教授、鄭商熙氏
◇映畫『モンブランの王者』ほか世界ニュース數多

午後六時開場・同半開會、場内整理のため五錢いたゞきます、小學生並にそれ以下の入場はお斷り、なほ滿員の際は表戸を締めますからそれ以後の方は遺憾ながらお斷りねがひます

僞札僞金と注意 歳末で警戒陣固む

世はインチキ時代だ——命から二番目の大事なお金である紙幣や銀貨の贋物を造り、氣の好い人達に僞物を掴ませてゐる惡漢どもが全鮮各地に入れ代りたち代り出現、本府警務局でも各道警察部と協力、インチキ紙幣僞作者を極力征伐、實績を擧げてゐる、昨年中に檢擧した僞札使ひは卅九件、僞金使ひが六百四十五件に及んでゐる、紙幣は主に五圓札が多く銀貨は殆ど五十錢といふのが惡漢どもが狙つた手である、各地商店街ではボーナス景氣到來とばかり、足腰を並せて歳末大賣出しに乘り出したが、この繁忙期を附け込み、僞札僞金使ひが飛び出す傾向が多分にあり、各署では嚴重に警戒してゐる、當局では「紙幣の僞造に對しては徹底的に檢擧を行ひ、實績を擧げてゐるが、一方要路の多い商店でも夕方の一齊忙しい時には特に注意して下さい」と當局では語つてゐる

高橋機關士 上告棄却さる

昭和六年咸鏡線輸城と鏡城間で列車遅延のため延着を取戻すべく規定以上のスピードを出して驛構上で顚覆、七十餘名の死傷者を出した當面の責任者——鐵道局清津機關區機關士高橋孝一の業務上過失致死同傷害事件は、清津地方法院で罰金七百圓の判決受け檢事側の不服で控訴、京城覆審法院で禁固六ケ月(三年執行猶豫)の體刑に處せられた、被告側は鐵道局としてはあくまで無罪を主張して上告、その成行は注目されてゐたが、一日正午高等法院で裁判長、山根主席判事係、檢事立會で開廷、裁判長は上告棄却の判決を言渡し、前審が確定した

道路網工事は 明年から着手

東大門から東小門へ

京城市街地計劃實施に伴ふ道路網工事は愈よ昭和十二年度から一部着工することゝなつたが、まづ計畫路線のうち十二路線道路(東部西部)を五ケ年繼續事業として約六百萬圓を計上、うち百八十萬圓は國庫補助に仰ぎ、明年度は百廿萬圓で東大門、東小門間の道路敷設改修に着手し、順次市街地計畫の整備を進めることとなつた

メガネ 中村 卸小賣 京城本町一

百貨店から 怪しい男

京城本町署司法係では目下三中井の賣金詐欺につき犯人を捜査、犯人捜査に努めてゐるが、一日午後四時頃谷口捜査係部長は三越から出て來る不審の男を捕へ取調べた結果、全北生れ住所不定前科三犯金乙鎭(二〇)で、三越内で客の懷中をスリとつたこと判明、同署では時節柄重大視して本籍地へ照會中

『數々の献金』

▲前總道局從事員養成所故横山所長の遺族横山信立氏は忌明に際し百圓を朝鮮防空器材費に、咸南警察官教習所教習生朴埼萬氏は亡妻忌明に四圓を同樣献金
▲京城鍾岩町崇仁公普職員兒童一同は六圓八十錢、西小門町京城女子技藝學校職員生徒は十九圓同府洞公普職員兒童は八圓十一錢、咸興朝鮮穀物協會では廿五圓を献金
▲龍山野砲第廿六聯隊一等兵畑岡正巳氏は給料を節約三圓を献金
▲清津府本町松本貴市氏は四圓四十錢、羅南西本町岡茂三郎氏は四圓二十錢、京城櫻井町一丁目會有志前野又一氏ら十八名は四十四圓廿二錢、同演出延小林誠一氏ら廿二名は廿二圓十八錢、同大島町五十川敏夫氏は三圓卅八錢をいづれも過般の秋季演習の際の宿泊料をそのまゝ朝鮮國防器材費に献金

鮮一紙物會社創立十周年記念式

一日午後五時から明月館で擧行、來賓百餘名、朴興植社長の式辭に對し來賓を代表して祝辭を述べ、閉會後同六時から開宴、盛會に終つた

話題特急

☆……齋藤賢さんが見事！藥劑師試驗に合格して近く南總督から開業免許狀を渡されるが、元總督の齋藤實子と同姓同名、然も朝鮮にこの人あるは珍しい

☆……齋藤賢君は昭和五年元山中學校を卒業してお父さんの仕事を手傳ふ傍ら私も名前に恥ぢぬやうにと藥劑師試驗を目標に昭和七年から獨學でコツ／＼勉強を始め去る十一月總督府で執行の藥劑師試驗を受け獨學者として至難な學科や實地試驗に見事パス、十二月一日總督府から合格者として公告された

☆……齋藤さんは南總督と同鄕の大分縣臼杵町の出身、本年廿五歳の努力青年だ、試驗官も齋藤の名前に恐れをなしたのではないだらう「まさか」

◇

☆……横濱市程ケ谷に不動守人といふ人がゐる、商賣は魚屋デス

けふの天氣 西の風晴

株式失權公告
[illegible]

當籤發表
三菱モートルキャンペン發品付賣出中ハ多大ナル御愛顧ヲ蒙リ厚ク御禮申上候御陰樣ニテ大成功ノ中ニ終了致シ十二月二日本町署及ビ三菱商事各員立會ノモトニ嚴正ナル抽籤ノ結果左記ノ如ク發表申上候
一等 NO.032
二等 NO.038 NO.052 NO.015
三等 NO.005 NO.006 NO.040 NO.055 NO.063
三菱商事特約店 京城府長谷川町五〇 朝鮮商工株式會社京城支店 電話本局(二)二〇三一・二〇三二

滋養菓子 日ノ丸
オ菓子ノ人氣モノ ウマイデス ジヨウニナリマス
販賣元 キンドンアメ本舖

花柳病專門 本町二丁目電車通 和田醫院 電話3306

京日案内
五號活字十五字一回五行一回五十錢(匿名は一回每に五十錢增)料金は前納の事但就職廣告に限り特に三行一回で掲載

第五期決算報告
自昭和十一年五月一日 至昭和十一年十月卅一日
貸借對照表
[illegible]
右ノ通ニ候也
昭和拾壹年十二月七日
京城府南大門通五丁目拾番地 朝鮮送電株式會社

猫犬 賣買 仔犬及幼犬 大及成犬 ..... 岡山 大
電話 賣買 丁子屋前 明治町入口 電本三三三二番
歯科 代診 京城本町 浦田歯科
外交 員若干名募集 京城西大門町二ノ七 東京ネオン商會
犬猫 病院 ジステンパー狂犬病豫防注射 京城府本町 丹澤醫院
恩給 有利に御融通致します 京城府古市町三五番地 三澤商會
熊本 吉田壽治丸 朝鮮一手販賣 京城旭町二丁目
事務 員 本町二丁目 ムサシヤ
獵犬 有名猟犬 健康猟犬 吉野町
貸家 サンルーム、テレス、ポーチ各一間 道路側五五間 電本五八二三

特別案内
毛皮ナメシ の需に應す 永登浦皮革工場 永登浦道林町

事賣特許・自由自在移動式 昭和吸入器 『カタログ贈呈』 東京日本橋室町四ノ六 東商會

高等 初等 電機學校講義錄 東京・神田 電機學校出版部

寫眞 ワタナベへ 本町一

東京歯科醫學專門學校 所在 東京神田三崎町 入學試驗 三月一日、二日 願書締切二月十日

花に濃淡あり 〔42〕

片岡鐵兵作　一木弴畫

二つの決意（四）

晶枝は病床の母の背中をさすつてやつてゐた。

お妙は時々背中が痛くなる。按摩は濯ひだし、マッサージ師は近所にゐないしするので、晶枝が背中をさすつてやらねばならない。

お妙は今夜は馬鹿に機嫌が好い。榊本の話を切り出すには絶好の機會だと、晶枝は思つた。

『榊本さんがね——結婚しようつて云ふのだけど、お母さんは矢張り反對なさる？』

『あんたはどうなの？どうしても榊本さんと一緒になりたいのかい？』

案外やさしく訊き返すので、先づ晶枝はほつとして、

「お母さんは、どう思つてらつしやるか知らないけど、あの人と結婚したらあたしもお母さんも幸福だと思ふの」

「駄目だよ」

かるく、だが相手を密着させずにはおかぬ鋭さをこめて、

「駄目だよ。あんたはまだ若い。物の見方がね——」

晶枝は固い唾を呑んで、緊張した。母は言葉をつゞけて、

『わたしは、あんたの氣持ちを問題にしてないとはないのよ。それどころか、あんたの氣持ちが、こんな事については第一だからね。あんたの氣持ちを無視して、なるべくそれにそふやうに、あたしは一生懸命に骨を折つたのよ。あんたは知らないだらうけど——』

『……？』

どういふ骨を折つて呉れたのか、お妙の云ふ意味が分らないので、晶枝は默つてゐた。

『あんたには默つてゐたが、實はあたしは榊本さんの身許や境遇について、興信所にたのんで調査して貰つたの』

『まア！』

『わたしはあんたの幸福を、ほんたうに祈つてるんですからね。また、あんたの幸福にでも頼らなければ、生きて行けないわたしでもある。わたしはもう、あんた一人が味方なんだよ』

この世に生きて華々しく場面は既に失つた女。緊る季節は既に過ぎ去つた花。かなしいお婆さんにならうとしてゐる女の、もはや魅力も精力も消え果てた人間の殘骸を、晶枝は今さすつてゐる母の背中に感じて、泣きたいほど侘しい。

『ところで、あんたを榊本さんにやつたら、あんたもわたしも、一生浮び上れなくなつてしまふんだよ』

『あら、どうして？』

『あの人は、それはそれは大變な借金を背負つてるんですからね。死んだお父さんの殘して行つた負債です。あの人はあんたに何を云つてるか知らないけど、その借金は、あの人の月給の半分を月々なし崩しに拂つて行つたつて、一生かかるほど。それに、あの人にこれから、どういふ出世のめあてがあると云ふの？』

晶枝は悲しくなつた。成る程、榊本には借金があるが、母の云ふほど絶望的な金高ではないはずだ。母はどうしても自分に榊本を諦めさせようと思つて誇張して話すのだとしか考へられなかつた。

『わたしはどうして暮らしたら好いの。もしあんたを榊本さんのやうな人に取られちまつたら、あたしの老い先きはどうなるの？あたしには、もうお金なんか一文もない！』

搾取だ。否だ。

榊本と一緒になるためには、母に背いてこの家を逃げ出さなければならぬ。

『どうしよう！　わたしはどうしても肉親の母を捨てるわけに行かぬと、榊本に詫びるべきであらうか？

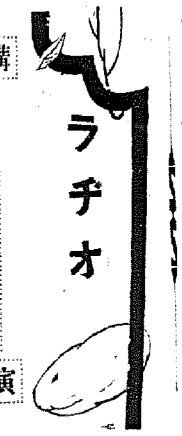

今回の列車時刻の改正について

後六時二五分　鐵道局營業課長　作藤作郎

鐵道局では十二月一日を期し豫ねて計畫中であつた全鮮列車の時刻改正を行ふことゝなつた、元來列車時刻の改正は鐵道內部に於ても隨分多くの手數もかゝり稍々もすると又鐵道を利用せらるゝ旅客荷主に取つても折角使ひ慣れた汽車時間の改正は色々の點で不便もあるから屢々之を行ふべきものではないのであるが、其の反面、一般世人の鐵道に對する要望も多し運輸施設としても、産業の進運に遲れざる施設も必要なので前回の時刻改正後滿一ヶ年餘を經過した今日改正を行ふこととした譯である、本日はこれが改正の要旨についてお話したい

合唱

第十回競演合唱祭優勝團體

一、男聲合唱

東京　リーダー・ターフエルアエライン

（イ）祖國に寄する歌

クロイツア作曲　飯田忠純譯詞　大塚淳編曲　指揮　秋山日出夫

（ロ）村の花嫁

チエルルフ作曲　東辰三作詞

若緑の森を背に、花咲く村境、丘の道に映ゆる鴫も遙かア、此の日歡の聲擧げて迎ふは村の花嫁、見よ／＼うるはしき花の行列をア、ララ、見よ／＼うるはしき花の行列アノ／＼

白衣覆ふ山を背に、み寺の屋根高くそびゆる主のみしるしも輝くア此の日歡の鐘打鳴し迎ふは村の花嫁、聞け／＼吾の村人の歌をアアララ聞け／＼吾の村人の歌をアア

（ハ）希望の峰

スペンス作曲　東辰三作詞

希望の峰は朝日に映えぬいざゆけ友よ、彼の山指していざ／＼ラ、リララ、ラリレラ、聞く此朝眞澄の空とラ、リララ、リレラ、吾等が胸にはかゝる雲もなし、木間流るゝ清水汲まば心爽やかに、足並輕しラ、リララ、ラリレラ、紅の木葉黃金の木實ラ、リララ、ラリレラ、嶺ひこゆる迎ふ谺吾を、谷間に歌ふ小鳥の聲に歌ひ合はせなん吾等のコーラス、深山に反響するまでラ、リララ、ラリレラ、希望の峰はゝや此處ありラ、リララ、ラリレラ、聲げよ贈ろかせん歡喜の聲

二、女聲合唱

ホワイト合唱團　ピアノ伴奏　一宮三千子　指揮　淺香淡三郎

（イ）春來る心

ペンダール作曲　藤田健治作詞

うら／＼日は照りて、陽炎燃ゆるさゆらき燃ゆる、吹け吹け春の風ひねもす流れて小草に私語け、雲や野末は綠に煙れり かすかにうちふるふ春來る心春來る思ひ、萌えゆく小草に、踊る光に響くよ心は、高鳴り目覺むる目覺むる、ゆら／＼ゆらめく陽炎追ひては、躍るや心は野を越え馳せ行く。

（ロ）川

千家元麿作詞　橋本國彦作曲

川！川！清い川！、お前は波たち榮げに走つてゆく、苗のやうに歌ひながら、まがつたりまつすぐになつたり、少しも休まず流れて行く、淸い水よ、おゝおゝ、たのしげにかろらかに、音でおどりあがつて、障害物をこえたり、輪をまいておどつたり、急に輪をほどいて走りだしたり、狂ふやうにたのしく興奮して、ささへささへと、笛を吹いて走つてゆく、樂しい泉の精よ絕濃に平靜に、かろらかに屈託もなく、たのしい旅をして

三、混聲合唱

玉川學園混聲合唱團　指揮　岡本敏明

（イ）羊飼の歌

メンデルスゾーン作曲　津川主一譯詞

風さへ寒き冬となれば、鳥白き野にわかれを告げて、わが家へゆきとく冬籠せむ いとしきもの、小屋のほとり、われひそやかにさすらひ行けば、悲しみにみる、忘れえぬ君が姿よ、夏面白き頃となれば、野に谷に丘べに、きのふも今日も、たのしくさすらはむ、君ともに、さはがしき世をしばしはなれ、明日はかの山に共にのぼりて、したしく語らむ夏の一日を（後略）

講演　ツチー博士を迎へて

法學博士　田中耕太郎

先般交換教授として伊太利に赴きました私は今回ゆくりなくも伊太利より我が敬愛するツチー博士を迎へまして誠に欣ばしく思つてゐます。ツチー博士は伊太利の碩學にして種々の顯職を帶びてをられ伊太利に於ては大臣と同じ親任待遇を受けてゐられる程の偉い方でございます。今國來朝に際しムッソリニ首相の日本國民に對するメッセージを携へて來られました。

私は光榮と、緒に此のメッセージ及び博士の御講演を聽くうかがふ事が出來ますのを大いに欣ばしく思ふのであります

二、ムッソリニよりのメッセージを携へて

ジユセツペ・ツチー　通譯　法學博士　田中耕太郎

今日此處にラヂオを通じて日頃より敬愛する東洋の盟邦大日本の國民諸氏に對し我等がムッソリニ首相よりのメッセージをお傳へする光榮を持ちましたる事は私の大いに欣快とするところであります日本が三千年來の傳統を守り、正義の觀念に強く、而も勇氣を持つて東洋の一角に君臨致してをります事は我等イタリー國民全般が日頃より絕大なる敬意を表してをるところであります。此の度幸ひにも敬愛する日本に訪るゝ好機を得ました私は此の際大いに力強き日本の姿を拜見し且は我が伊太利の眞の姿をも親く諸樣にお傳へ致し益々兩國の親交に微力を盡したいと念じてをるのであります

ツチー博士は今般外務省の交換教授として來朝せられた方、ローマ大學政務科學博士にして伊太利學士院會員、中亞極東協會副會長等の顯職にあり伊太利に於ては大臣同等の親任待遇を受けられてゐる方です

連續物語 ひとりしづか（放送文藝懸賞當選作）

後九時…

物語　夏川靜江　獨唱　渡邊はま子　題詞　西條八十 作詞　松平信博 作曲

ひとりしづかは草の花、靜かに咲いてつつましく、浮世の隅で散つてゆく、淸い乙女の夢の花

花の都の春の夢、さめて涙の小夜風、海ひよどりが巢をつくる、離れ小島へ歸らうよ

今宵別れて瀨戸の月、都よ戀よさやうなら、涙と愛の住む島で、ひとりしづかは咲きませう

……

顏の美醜よりもまづ澄明さと澄んだ深みのある聲音で誰もを強く惹きつける秋田直代はパリの生れである。父は畫家で結婚後渡佛し翌年生れたのが

彼女　で父は三年後に病死母は直代をつれて歸國しこれが生まれ故鄕で直代の行末を案じわびながら永眠し全くの孤兒となつた直代は母方の祖母の許に引取られて双親を失つたことも知らずに男の子ばかりの家庭で機嫌よく育ち誰の目にも親のない子とは見えず父母の素質をうけついだ個性の豐かな處女として女學校卒業後家庭の人となつて每日樂しく過してゐた

ある日從兄弟と花壇の手入れのとき彼女の腕に出てゐる薔薇の斑點を見つけた伯母は怪しみて尋ね去年も同じものが出て暖かくなると消えてしまつたと聞き安堵はしたものゝ數日後伯母は醫院へ彼女をつれていつた、それ以來伯母は全く憂鬱のとりことなつて直代を驚かした、數ケ月の後祖母から『腕の斑點を診察する良醫が關西にあるゆゑ伯母と同道診て貰ふやうに』といはれたとき危く噴き出さうとしたが

病氣　の方は早い方が善いからとおつかぶせるやうにいはれると祖母思ひの彼女は安心させるのに役立つならと無駄と思へることを承諾して伯母と二人汽車に一晝夜ゆられ小蒸汽船で瀨戸內海のある小島に運ばれ、疲れのためかますノ＼憂鬱に見える伯母と入つた門には『新生病院』といふ看板がかゝつてゐた

二日の番組（水曜日）

第一放送

午前七時一分（東）基礎英語講座（三十）　國谷榮
同七時三〇分（東）朝の修養　神ながらの道に就て（二）　二荒芳德
同七時五一分（東）ラヂオ體操
同八時一〇分（東）今日の天氣見込（京城・釜山）
同九時（東）家庭メモ
同九時一〇分　氣象通報（釜山）
同九時一五分　氣象通報（今日の天氣見込・料理獻立・平壤）料理獻立（小鯵のさつま揚げ）
同一〇時三〇分（京）婦人講座　茶の湯のお稽古（二）　千宗守
同一〇時四〇分（城）男爵林權助氏京城訪問記念銅像除幕式實況 —後城台總督官邸構內より中繼—
正午（東）時報　日用品値段・鮮魚値段（京城・平壤は第二放送）
午後零時五分（東）慰安樂（未定）
同零時三〇分（大）國民歌謠　谷演奏所より中繼　獨唱　藤納愛子　伴奏　大阪ラヂオオーケストラ　一、獨唱　心のふるさと　二、齊唱　乙女の唄
同零時四〇分　ニュース
同一時一五分　常識講座　鷹の話　鞠採哉
同二時（東）婦人の時間　嫁の心姑の心　森田たま
同三時一〇分（東）教師の時間（六）現代國語教育講座　國語教育　坂本豐
同三時四〇分（東）氣象通報
同四時　ニュース　氣象通報・釜山
同六時（東）コドモ日本史（十）（終）東洋の日本、世界の日本　赤岸幸輔・作
同六時二〇分（東）コドモの新聞　東京コドモグループ　村岡花子
同六時二五分（城）講演　今回の列車時刻の改正に就て　鐵道局營業課長　佐藤作郎
同六時五五分（東）カレントトピックス
同七時　ニュース、天氣見込、職業紹介
同七時三〇分（東）講演　一、ツチー博士を迎へて　法學博士　田中耕太郎　二、ムッソリニよりのメッセージを携へて　ジユセツペ・ツチー　通譯　法學博士　田中耕太郎
同八時（東）浪花節（秩父宮園・作）　相模太郎　曲師　御用半次
同八時三〇分（東）合唱（第十回競演合唱祭優勝團體）　東京　リーダーターフエルアエライン　指揮　秋山日出夫　一、男聲合唱（イ）祖國に寄する歌（ロ）村の花嫁（ハ）希望の峰　二、女聲合唱　ホワイト合唱團　ピアノ伴奏　一宮三千子　指揮　淺香淡三郎（イ）春來る心（ロ）川（ハ）旅愁　三、混聲合唱　玉川學園混聲合唱團　指揮　岡本敏明（イ）羊飼の歌（ロ）セレナード（ハ）梅花（ニ）かたつむり
同九時（大）連續物語「放送文藝懸賞當選作」ひとりしづか（第一回）　物語　夏川靜江　作曲　松平信博　獨唱　渡邊はま子　題詞　西條八十
同九時三〇分（東）時報　ニュース・氣象通報　地方へのニュース・翌日の番組・レコード（釜山）
同一〇時　ニュース（朝鮮語・釜山）

第二放送

午後零時五分（東）トーキー音樂
同一時一五分　常識講演　鞠採表
同六時　ハーモニカ重奏　一高響アンサムブル
同六時三〇分　國語講座

三日のきゝ物

同七時三〇分　講演　高橋本次郎
午前一〇時三〇分（城）家庭講座　社會教化は脚下から
午後零時五分（大）吹奏樂　桃谷
同零時三〇分（大）國民歌謠
同一時（城）婦人の時間　婦人の經濟問題　辯護士　本田正臣
同六時二五分（東）農家の時間　宅地利用と農家の經濟　石橋幸雄
同七時三〇分（仙）講演　艷と生活　東北帝大教授理學博士　中村左衞門太郎
同八時（東）
同八時三〇分（東）淸元　淸元延壽太夫社中
同九時（大）連續物語　ひとりしづか

朝鮮郵船株式會社

西鮮淸津行　平安丸　大連十日　仁川十三日　平安丸　仁川日　鎭南浦日　釜山日
北鮮上海・靑島行　平安丸　淸津日　釜山日
上海行　平安丸　靑島延長—群山寄港
靑島行　仁川十五日　鎭南浦十六日　釜山十九日
大連行　會寧丸　芝罘—大連寄港　仁川十日　鎭南浦十二日
浦鹽行　鏡城丸　仁川六日　鎭南浦七日
長壽山丸　元山六日　淸津九日　雄基十日
△乘船貨金低廉船中食事附
△右ノ外臨時臨時船ヲ配船致シ船腹ノ潤澤ヲ取計ヒ居リマス
日本郵船定期出帆
歐州行　諏訪丸　橫濱十二月六日　神戶十日　門司十二日
桑港行　龍田丸　橫濱十二月十五日　神戶十七日
濠州行　熱田丸　長崎十二月廿一日
京城府南大門通り五ノ一
代表電話（2）本局四一九五番
釜山支店　大橋通　代表電話長一三四番
元山支店　海岸町　代表電話長一三四番
仁川出張所　港町
北鮮出張所　淸津府北星町　電話長三五一番
京城代理店　朝鮮運送會社　電話本局（2）五一一一番
安東縣代理店　國際運輸支店
鎭南浦代理店　朝鮮商工會社
仁川代理店　朝鮮運送支店
群山代理店　群山海運會社
木浦代理店　朝鮮運送支店
釜山代理店　大池回漕部
元山代理店　朝鮮運送支店
城津代理店　朝鮮運送支店
淸津代理店　國際運輸支店
雄基代理店

嶋谷汽船出帆

朝鮮總督府命令航路
朝鮮北海道大連絡
×印ハ樺太行（三等七圓）
大進直行
仁川出帆代理店日鮮海運株式會社　電話九〇番
日本海丸　十二月一日
明石丸　十二月七日
朝海丸　十二月十七日
天海丸　十二月廿四日
×印ハ樺太行（名地急行）
裏日本、北海道、樺太行
誤樂施設完備ス
切符發賣所前記各代理店並各地ジャパンツーリストビユーロー
鎭南浦出帆代理店朝鮮海運出張所　電話五三九番
日本海丸　十二月五日
明石丸　十二月十二日
朝海丸　十二月廿二日
×天海丸　十二月廿六日
仁川出帆代理店日鮮海運株式會社　電話五〇番
日本海丸　十二月七日
明石丸　十二月十四日
朝海丸　十二月廿四日
天海丸　十二月廿八日
群山出帆代理店群山海運會社　電話一四番
日本海丸　十二月八日
明石丸　十二月十五日
朝海丸　十二月廿五日
天海丸　十二月廿九日
木浦出帆代理店日鮮海運出張所　電話八四番
日本海丸　十二月九日
明石丸　十二月十六日
朝海丸　十二月廿六日
天海丸　十二月三十日
釜山出帆代理店澤山兄弟商會　電話四〇〇八番
日本海丸　十二月十日
明石丸　十二月十七日
朝海丸　十二月廿七日
天海丸　十二月三十日
浦項出帆代理店浦項運輸會社　電話一三番
雄基出帆　十一月廿八日　代理店
羅津出帆　十一月廿八日　代理店　國際運輸支店
淸津出帆　十一月廿九日　代理店　國際運輸支店　電話一八番
城津出帆　十一月三十日　代理店　北鮮商船組　電話二三番
西湖津出帆　十二月一日　代理店　富田商會　電話八番
元山出帆　十二月二日　代理店　朝鮮運送支店　電話一〇番
北陸、北海道行　鮮海丸　定期
北海道—北鮮線
各驛命令航路　內鮮滿連絡　境、宮津、舞鶴、新舞鶴、敦賀、伏木、船川、函館、小樽、大泊
內地寄港地　伏木直行、新潟、酒田

朝鮮郵船定期出帆

△印ハ船客御斷り
◎北鮮新潟直航
長白山丸（重屯三、五三八屯）（定員特等四名、並等二一名）
雄基八日　羅津八日　淸津九日
新潟三日　新潟三日　元山七日
興南六日　城津九日
羅津三日　雄基三日　淸津三日
北鮮橫濱直行　コース　東京—阪神—關門
羅津丸　雄基日　淸津日　釜山—關門—神戶—橫濱
北鮮東京行　新京丸　名古屋—淸水—橫濱寄港
雄基日　淸津七日　元山三日　關門—名古屋—淸水—
△急行船　橫濱寄港
雄基丸　淸津日　元山日
西鮮東京行　名古屋—淸水—橫濱寄港
江原丸　仁川三日　群山日　木浦五日
△末基丸　新義州日　鎭南浦一日　仁川三日　釜山—關門—廣島—
北鮮大阪行　神戶寄港
立神丸　雄基五日　淸津六日　元山九日　釜山—博多—神戶寄港
北鮮大阪行　神戶寄港
△佐賀丸　雄基五日　淸津六日　元山九日
○陸軍運輸御用船
西鮮大阪行
漢江丸　仁川三日　群山日　木浦三日
○北部線　博多・門司・神戶寄港（群山寄港）
第七雲海丸　新義州日　鎭南浦十日　仁川十二日
新義州日　鎭南浦六日　仁川十三日
敦賀行　慶安丸　雄基三日　淸津三日　元山五日　釜山—博多—長崎—三
鹿兒島行　角寄港
○博多直行船
仁川丸　仁川二日　群山三日　木浦七日

九州郵船株式會社

釜山出帆
◎博多行　毎日午前十一時
◎對馬壹岐長崎行　毎月十二回午後二時
一日四日六日九日十一日十四日十六日十九日廿一日廿四日廿六日廿九日
◎下關行　毎月六回午後六時
四日九日十四日十九日廿四日廿九日出帆
詳細は左記へ御照會被下度候
九州郵船株式會社出張所
釜山府第一棧橋
電話二四二一番

大阪商船仁川出帆

阪神行
十二月三日　泰仁丸　群山寄港
十二月四日　神安丸　群山寄港
十二月五日　第二福井丸　群山寄港
十二月七日　昭天丸　群山寄港
名古屋、京濱行
鎭南浦、安東行
十二月七日　關東丸
內外各港行接續通シ貨物取扱致候
大阪商船株式會社仁川代理店
株式會社　慶田組
電話四一一番　二七一番（出荷）　九八四番（入荷）　二七八番（船舶）

尼崎汽船出帆

阪神行　丸　月　日
阪神行　百雨丸　月　日
阪神行　秀吉丸　月　日
玉榮丸　十一月廿八日　廿九日
右之通ニ御座候間精々御利用願上候
仁川府海岸町
合名會社尼崎汽船部代理店
高杉商店回漕部
（出荷係専用電話）一〇三〇番
入荷係電話五九番

◇各船内最新式優秀貨客船ニシテ案内書進呈 本社及代理店へ御申越アリ次第各號運航案内書御送リ致シマス、荷出帆時日ニ就テハ都度最寄の代理店ニ御照會被下度候
神戶市神戶區明石町
嶋谷汽船株式會社

朝鮮郵船定期出帆

乘客屑屬船中食事付
△印船客御斷り
東京行　成鏡丸　關門、名古屋、橫濱、東京　月　日
補航丸　月　日
阪神行　漢城丸　十一月廿九日
漢江丸　月　日
鹿兒島行　三角行　博多、長崎、鹿兒島、　日
櫻島丸　月　日
上海行　靑島丸　釜山、淸津、雄山、上海
近海郵船仁川出帆
平安丸　十二月十四日
平安丸　芝罘、大連、靑島　十一月廿九日
靑島行
會寧丸　月　日
臺灣行　釜山、大連、雄基、高雄
雄手丸　十一月廿九日
岐阜丸　十二月一日　十二月十日

沿岸郵船出帆

海州行
漢江丸　十一月廿三日
沿岸船　臨時出帆　延坪島臨時出帆
蘇江丸　毎日十回往復　龍源島寄港
仙等行　鳳凰丸　住蘭丸
浦寄港、九陽島、白石浦臨時寄港
毎日出帆、殷律、富田
時一朝運丸　長谷川丸
朝鮮郵船株式會社代理店
日本郵船株式會社代理店
近海郵船株式會社代理店
大連汽船株式會社代理店
朝鮮運送株式會社
仁川支店回漕部
電話代表番號一〇四番　沿岸部八〇四番

不動産競賣公告

左記不動産ヲ昭和十一年十二月九日午前十時當院ニ於テ競賣ニ附ス
競賣保證金ハ申出額ノ十分ノ一トス
左記以外ニ同日競賣スヘキモノ九件
競賣期日ハ昭和十一年十一月十
日トス
京城地方法院

[illegible]

工場財團登記

北道金山郡秘里邑淵町貳番地ニ於ケル土地工作物其ノ他ノ機械器具等ニ對シ所有權保存ノ登記申請アリタルニ依リ右財團ニ付權利ヲ有スル者又ハ差押、假差押若ハ假處分ノ債權者ハ昭和拾壹年拾貳月參拾日迄ニ其ノ權利ヲ申出ツヘシ
右昭和拾壹年九月貳拾五日
全州地方法院裡里出張所

法人及商業登記公告

京城地方法院水原支廳

法人登記公告

京城地方法院驪州支廳

商業登記公告

一、朝鮮繊維工業株式會社（變更）
一、東洋拓殖株式會社（變更）
右昭和拾壹年拾壹月登記
全州地方法院裡里出張所

胃腸障害なく。痛みを解消

りんご病にネオスヂリン

四・二圓・三圓・五圓・十圓　各地藥店にあり

製造元　西本回生堂
朝鮮代理店　京城本町　株式會社木村藥房　振替京城四五七番

日本共立火災

京城府黃金町二丁目一九九（朝取三階）
出張所
電話本局（2）１５６６番
出張所長宅（2）２９６５番

御進物には：明治の菓子

明治製菓株式會社